Aeronáutica: Desmienten que Haya Tensión

A las 12.45 finalizó la reunión en el Ministerio de Defensa Nacional, a la que concurrieron los secretarios militares y los comandantes de las tres fuerzas armadas. Al retirarse el brigadier Conrado Armanini declaró que es totalmente inexacto que reinara clima de inquietud en la Aeronáutica. La afirmación fue luego avalada por el secretario del arma que expresó que la versión periodística era totalmente antojadiza. El comodoro Cairó desmintió que tanto DINFIA como Aerolíneas Argentinas dejaran de pertenecer a la Aeronáutica.

BORDEU LLEGO 3ro. Y GANO LA ETAPA

(INFORMACION PAGINA NUEVE)

EL TIEMPO

Máxima: 16°, a las 5,15 hs.
Máxima: 20°3, a las 14 hs.
Pronóstico para hoy: Algunos chaparrones. Leve descenso de temperatura.
Pronóstico para mañana: Algo nublado. Temperatura normal.

crónica

5ta EDICION

FIRME JUNTO AL PUEBLO

AÑO I — Buenos Aires, Jueves 31 de Octubre de 1963 — Nº 94 — $ 7.—

EL DOLAR

Al cierre de esta edición, la cotización del dólar era de 146,30 pesos para el tipo vendedor en el Mercado Unico de Cambios.

ASOMBRANDO. — Los bólidos —de todas las categorías— avanzan derribando records y se aproximan al punto final de la gran competencia automovilística. El público se vuelca a las rutas para aplaudir su paso. Hasta los escolares —haciendo un alto en su labor— forman marco a esta lucha que apasiona a todos. Hoy nuevamente fue un día argentino; Bordeu —que ganó la etapa inicial llegando primero a Córdoba (villa Carlos Paz)— se impuso otra vez, entrando tercero a la capital de la docta (parece que los aires cordobeses le sientan), pero ganando la etapa (quinta). (Información página 9).

2da. BATALLA DEL PETROLEO. LOS PRESIONADORES LOCALES CAMBIAN DE MANO: AHORA INVENTAN "ENTRETELONES" PARA PROVOCAR REACCIONES ANTIARGENTINAS EN USA. CONVERSACIONES QUE NO EXISTIERON. MIEDO

Hoy se difundirá en los Estados Unidos, bajo la forma de "noticia", el siguiente engendro: **"Se ha revelado que el ENI, organismo oficial de Italia para el negocio petrolífero, está interfiriendo en la Argentina en perjuicio de las compañías norteamericanas. La reciente decisión del presidente Illia de anular los contratos petroleros tiene mucho que ver con esta política agresiva del ENI, que le habría ofrecido al gobierno argentino toda clase de ayuda adicional a cambio de desalojar a las empresas estadounidenses. Inclusive se intenta desalojar a los intereses de los Estados Unidos de su participación en la explotación (comercialización y venta), del mercado interno argentino".**

La supuesta "noticia" es falsa. Fue confeccionada aquí, en Buenos Aires, por la lastimosa usinita de presionadores locales que están tratando de salvar las concesiones petrolíferas de Frondizi-Frigerio en general, y las propias "comisiones" personales en particular. CRONICA ha venido informando sobre estas manipulaciones y señalado el sector de la prensa que está en el juego, empresas periodísticas virtualmente en quiebra que editan nuevos diarios que regalan al más alto costo. El nuevo engendro tiene el mismo origen de las falsificaciones anteriores, "cables" prefabricados que pretendían reflejar supuestas amenazas procedentes de Estados Unidos. Ahora se ha cambiado de mano, sugestivamente, por dos razones: 1º Porque el jueguito anterior quedó en el aire; 2º Porque una información confidencial del Departamento de Estado, recién llegada a Buenos Aires y en conocimiento ya del actual gobierno, revela que "Estados Unidos comprende la inevitabilidad de la anulación, no se opone al decreto anunciado y reserva derechos para la discusión ulterior de los intereses de las compañías afectadas".

Frente a esta situación, que significa la liquidación del grupo corruptor de las concesiones de 1958 y 1959, el miedo ha sido el mal consejero para un intento audaz: influir sobre determinados sectores yanquis para provocar reacciones anti-argentinas y, consecuentemente, lograr una de estas dos "soluciones": o salvar los contratos o acorralar al país, con una grave crisis argentino-estadounidense, si se insiste en la anulación.

Parece innecesario calificar esta actitud que coloca por encima del interés nacional la miserable voracidad del grupo de "comisionistas". Para reforzar la maniobra y la "noticia" (que viajó a Nueva York vía París, para darle más "seriedad"), el matutino más amarillo de la cadena petrolífera la publica hoy en parte como "entretelón". Alude a conversaciones que no existieron y exhuma el fantasma del ENI. Dicen que presiones de este tipo le costaron la vida a Enrico Mattei, "alma mater" del ENI. Pero aquí no se trata de matar a un hombre. Los audaces esta vez apuntan a un país.

crónica POLÍTICA

• La UCRP, con Suerte

LA PLATA. — Dos fallos sobre designación de intendentes dictó la Suprema Corte de la Provincia, que favorecen casuamente al partido oficial. Por uno de ellos se declara que el señor Juan Greco ha sido "bien elegido" en Berazategui, a pesar de que no había obtenido mayoría. La Corte expresa que en la tercera votación no se requiere mayoría. El otro manda votar de nuevo en el caso de Caseros, donde había "salido" un hombre de la UCRI. El partido oficial impugnó y el alto tribunal le ha dado la razón.

• Más Sobre Martín Fierro

El doctor Arturo Jauretche anticipa que su enfoque sobre el gaucho Martín Fierro abarca toda la historia nacional. Pero —naturalmente—, "hay mucho que decir alrededor de lo que está sucediendo ahora". El doctor Jauretche hablará esta noche a las 20.30 en la Librería Latina de Tucumán 764, sobre la "Ubicación histórico-política del gaucho Martín Fierro".

• Hay Conservadores Jóvenes

Desde mañana hasta el 3 de noviembre sesionará en Córdoba — así dice la información oficial — "el congreso nacional de las juventudes de la Federación de los Partidos de Centro". "Centro", según de sabe, equivale aquí a "conservador". Y "Juventudes"..., bueno, juventudes significará juventudes. Estarán presentes, para ir formando los muchachos, el señor Emilio Hardoy, "teacher" del actual gobierno según surge de sus declaraciones, y el señor Emilio Olmos, que optó, sin suerte, a la presidencia de la Nación el 7 de julio.

• AF: Cierto Misterio

El ex presidente Frondizi está desde la víspera en su domicilio (uno de sus domicilios), según informamos ya. Se restablece de su intervención quirúrgica y "se halla bien", según la escueta comunicación de sus familiares. Pero además de eso, los amigos —no recibidos en su mayoría—, creen haber advertido cierta reticencia. Y se preocupan, claro. Pero es verdad que se repone rápidamente. Lo que ocurre es que AF no quiere hablar en momentos en que se divide la UCRI. Hay momentos en que las palabras sobran.

• La Vuelta de Don Acdeel

LA PLATA. — El P.E. pidió acuerdo al Senado para una serie de cargos, entre ellos la fiscalía de Estado. Se propone para esta función al ex ministro de Aramburu, Acdeel Salas. Poco a poco todo el viejo elenco vuelve. El cuerpo se reunió ayer y después de las habituales censuras (ninguna para Acdeel), pasó a comisión los antecedentes para resolver reglamentariamente. El doctor Salas fue famoso en su tiempo, particularmente por la atención que le dispensó una revista humorística de Buenos Aires, "Tía Vicenta".

REVELAN NOMBRES DE LOS GESTORES DEL ORO NEGRO

Busso, ex Ministro de Aramburu, y Otros Altísimos Funcionarios. Sería Inminente la Anulación, Reiteran

Un comunicado oficial, difundido anoche luego de la reunión del gabinete económico-social, revela sugestivos nombres que se han presentado al gobierno para abogar en favor de compañías petrolíferas extranjeras. Encabeza la nómina —repetimos que oficial—, el Dr. Eduardo Busso, ex ministro de Aramburu, y otros altísimos ex funcionarios de ese y otros gobiernos recientes, a saber: Dr. Carlos Bidegain, Dr. Enrique Petracchi, Dr. Tristán Bosch, Dr. Horacio Béccar Varela, entre otros, y el Dr. Enrique Puricelli, presidente local de Shell. Añade el comunicado que los visitantes expresaron opiniones que fueron "escuchadas".

La reunión se hizo en el ministerio de Economía y asistieron, además de los titulares de carteras específicas, el vicepresidente de la Nación, Dr. Perette; el procurador del Tesoro, Dr. Amílcar Mercader; y el presidente de YPF, Dr. Facundo Suárez. Unico tema de las deliberaciones, de acuerdo a la información suministrada, fue "el tratamiento que se dará a los Contratos petroleros".

• Anulación Inminente

Poco después se conocieron dos opiniones coincidentes sobre el destino mediato de las concesiones conocidas. El secretario de Energía y Combustibles, doctor Antulio Pozzio, y el titular de YPF, declararon a los periodistas que "la anulación es inminente".

Aunque no se pudo precisar fecha, lo trascendido confirma lo que ha venido anunciando CRONICA: Entre los últimos días de esta semana y los primeros de la otra. Al parecer, la segunda posibilidad parece la más concreta. También se supo que habrá dos etapas en este problema, como lo dijo asimismo este diario. La primera la anulación por decreto. Y la segunda el tratamiento por el Congreso del destino ulterior de las compañías extranjeras.

Por otra parte autoridades de dos de estas empresas, Pan American y Esso, conversaron con el doctor Facundo Suárez. De acuerdo a la impresión recogida por nuestros redactores, el panorama tiende a configurarse como informamos ya. Es decir, que las compañías foráneas se han resignado ya a la anulación y que su interés se centra ahora en la discusión de la segunda etapa. Cada una trata de colocarse en las mejores condiciones para el nuevo régimen, que incluiría redistribución de áreas y contratos que no serían concesiones —así se dice, por lo menos—, para una intervención en la explotación petrolífera argentina en situaciones distintas a las actuales. Al parecer los únicos que se aferran al mantenimiento de los contratos tal como están son los intermediarios de la entrega de 1958 y 1959, que defienden situaciones personales.

DEROGAN LA LEGISLACION REPRESIVA EN EL CHACO

RESISTENCIA. — Por unanimidad la Cámara de Diputados derogó la legislación represiva existente en la provincia, que eda la misma todavía vigente en el orden nacional. La intervención federal había dispuesto por decreto-ley adoptar para este estado el arsenal coactivo del gobierno de Buenos Aires, dejado sin efecto ahora por el citado cuerpo legislativo.

Esta provincia, que es la única con gobierno peronista desde 1955, ha sido también la primera en anular las medidas del anterior poder de facto.

FRONDIZI SE DECIDE: 2 UCRIS

Confirmado. Se partió el bloque de diputados de la UCRI como primer paso para una división formal partidaria que ya existía de hecho, según fuimos puntualizando reiteradamente. Hace 24 horas Domingorena, titular de dicho bloque que reunía a 40 "padres de la patria" (aunque 3 no habían sido admitidos todavía), declaró luego de una reunión anodina que "era muy optimista". Pero ayer fracasó el último intento conciliatorio, un almuerzo Alende-Frondizi propuesto por los "alendistas", y poco después una veintena de diputados adictos al ex presidente resolvía incorporar a Zanichelli, Oreja y Gómez Machado, impugnados por Alende, y constituirse como bloque independiente. Frondizi se había decidido al fin y había roto el partido. Aunque sus amigos, naturalmente, sostienen que la responsabilidad es de los otros, a quien Oyhanarte (el hombre Nº 1 de Frondizi), llama con evidente exageración "el grupo agresor".

• Perspectiva

Se estima que el bloque frondicista reunirá en el primer momento 21 diputados, es decir, mayoría, y en poco tiempo llegaría a 25 ó 30. Este cálculo, por supuesto, corresponde a ese sector que, por otra parte, también tiene mayoría entre los pocos senadores que le tocaron a la UCRI el 7 de julio. Como se recordará el único "alendista" (o "no frondicista", o más bien "gelsista") de la cámara vieja es el Dr. Celestino Gelsi.

Si bien los "alendistas" hacen otras cuentas se admite que momentáneamente sus adversarios tendrán "una artificial y leve mayoría legislativa". En cuanto a la división del partido, formalizada por este hecho, nadie puede vender la piel antes de cazarla. Es claro que una consulta a las bases decidiría con quién está la UCRI, si con Frondizi o con Alende. Pero por el momento ninguno de los dos sectores correrá ese riesgo. Alende se seguirá manejando con la Junta Ejecutiva Nacional, tachada "de facto" por los otros, y los frondicistas con una Junta de Acción Política que se pondrá al frente de su porción partidaria. Las elecciones vendrían después, cuando una de las partes se sienta fuerte. Cosa que no ocurre ahora.

Antipersonalismo: "Public Relations"

Los señores Carlos Sciammarella y Francisco Grisolía, que visitaron el ministerio del Interior declararon a los periodistas que "han aceptado colaborar con el actual gobierno y que tienen hombres capacitados para la función pública".

Ambas personas pertenecen a la U.C.R. Antipersonalista, minúscula agrupación cívica que suele presentarse a elecciones sin ninguna repercusión ciudadana. No se conocía que hubiera sido invitada a proponer nombres aunque sus declaraciones así lo sugieren. Aunque sus adherentes no son muy numerosos se cree que llenará la cuota de cargos públicos que seguramente propondrá el ministerio del Interior.

Perón Invitado a Visitar Montevideo

La agencia argentina de noticias Telam distribuyó anoche en su servicio informativo el siguiente despacho:

BUENOS AIRES, 30 (TELAM). — Se hizo presente en nuestra redacción una delegación del partido Movimiento Justicialista del Uruguay, encabezada por los señores Héctor Luenda y Pedro Alvaro Andrada.

Los nombrados informaron que se hallaban en nuestro país con el objeto de invitar a entidades políticas y sindicales argentinas a concurrir al acto de "reafirmación de la Lealtad Justicialista", que se realizará el 29 de noviembre próximo a las 20 en la plaza Libertad, de Montevideo.

Agregaron los visitantes que también se trasladarán a otros países latinoamericanos con igual propósito. Hasta el momento, han hecho llegar su adhesión y concurrirán al acto, donde harán uso de la palabra, los señores Janio Quadros por Brasil y Carlos Rojas Pinilla (h) por Colombia.

También informaron que el acto cuenta con la autorización policial y que se ha invitado a concurrir al mismo al ex mandatario argentino radicado en Madrid. Formulada la consulta correspondiente ante la cancillería uruguaya —dijeron—, ésta no puso objeciones.

Convertirán el Bañado de Flores en un Parque Similar a Palermo

El Intendente Municipal, Sr. Francisco Rabanal, recibió anoche en el salón blanco de la Municipalidad a representantes de 108 entidades vecinales de esta capital, con quienes desarrolló una extensa exposición del plan edilicio que se propone realizar.

Lo acompañaban los secretarios de abastecimiento y policía municipal, doctor Horacio Hueyo; de Salud Pública, doctor Juan José Bugni; de obras públicas y urbanismo, ingeniero Bernardo Jarosawsky y de cultura y acción social, profesora Celia González.

Comenzó el intendente expresando "la importancia del diálogo de las autoridades con los centros vecinales, células de ese gran todo, que es la ciudad".

Señaló además que su intendencia no olvidará que la ciudad no termina en la avenida General Paz, así como la existencia de problemas comunes con las municipalidades del Gran Buenos Aires. Afirmó que para los 7 millones de habitantes que viven en esta capital y esa zona, es preciso llevar adelante obras en materia de saneamiento, suministro de energía eléctrica, instalación de asistencia hospitalaria, cultura, pavimentación, vivienda, abastecimiento, aguas corrientes y transportes, entre otros aspectos. De inmediato reseñó el programa de acción trazado por su equipo comunal.

Agua corriente: Se dotará de este servicio a las últimas 70 cuadras que carecen de él. Ello será viable mediante un convenio entre la Municipalidad y Obras Sanitarias de la Nación.

Cloacas: Se extenderán a 1.300 manzanas que en la actualidad no las poseen, mediante una inversión de 1.000 millones de pesos, cuya financiación se encuentra en estudio.

Pavimento: Serán pavimentadas 3 mil calles de esta ciudad, actualmente de barro y se eliminarán los baches en su totalidad.

Desagües pluviales: Se reanudará el diálogo con Obras Sanitarias; proseguirán los trabajos de entubamiento del arroyo Cildáñez (con un costo de 900 millones de pesos) y se iniciarán otros similares en los arroyos San Pedrito y Tellier. Se llamará a licitación, además, para las obras de construcción de un aliviador pluvial en la calle Agote.

Basura: Se proyecta eliminar las usinas de Flores y Chacarita, construyéndose dos modernas usinas electrónicas, posiblemente en Nueva Pompeya, para quemar 1.000 toneladas diarias de basura que se recolectan en la ciudad.

Energía Eléctrica: Acerca del suministro de energía eléctrica, estimó que los beneficios aportados por CADE y CIADE en cincuenta años fueron alcanzados en solo 14 años por Agua y Energía Eléctrica. Reiteró que se pedirá la participación por acciones correspondientes al primer contrato celebrado por SEGBA y al reconocimiento de intereses por parte de CIADE. Se realizarán además las obras de iluminación de las avenidas General Paz, Pedro de Mendoza y Teniente General Richieri, desde las avenidas General Paz a la Perito Moreno.

Abastecimiento: Se recuperará para la Municipalidad por medio de la expropiación, el frigorífico y matadero Lisandro de la Torre. Además se establecerá una granja en la provincia de Buenos Aires, para abastecer a la Capital Federal.

Vivienda: Se continuará con el plan municipal de vivienda, tratando de que estén al alcance de los sectores de la población con menos recursos económicos.

Educación: Se imprimirá una guía turística de la ciudad de Buenos Aires. Se pondrá el Teatro San Martín al alcance de los valores nuevos de la ciudad o del interior del país. Se llevará la cultura a los barrios.

Asistencia Social: Se creará un organismo con representantes del ministerio de Asistencia Social y Salud Pública, Municipalidad y gobierno de la provincia de Buenos Aires, que tendrá a su cargo este aspecto social en la ciudad de Buenos Aires y en su cordón circundante.

Bañado de Flores: Será la más grande empresa que enfrentará la presente administración municipal. La mitad de esos terrenos, que en su totalidad constituyen el 10 por ciento de la superficie de la Capital Federal, se ángparques de recreación similares a Palermo. En el resto se construirán viviendas para 200.000 personas, se harán campos de deporte y centros cívicos.

Obras públicas: No se continuarán las obras de prolongación de la avenida 9 de Julio, hasta tanto se pueda suministrar viviendas a las personas que viven en el área afectada por el proyecto. Se construirá una gran Estación Terminal de Omnibus para que funcionen 4.500 servicios de autobuses por día, con un movimiento de 540.000 pasajeros y se hará una autopista aérea desde el puente Avellaneda a la avenida General Paz, sobre la zona portuaria

La exposición dio fin a las 21,30, con la invitación realizada por el Intendente a las entidades vecinales, en el sentido de que transmitan a la Intendencia y al Concejo Deliberante sus inquietudes y necesidades, las que serán —dijo— debidamente analizadas y satisfechas.

INTERVENTOR

Gastón Nogués asumió esa función en el Instituto de Cinematografía

El señor Gastón Víctor Nogués es el nuevo interventor del Instituto Nacional de Cinematografía. Fue designado en reemplazo del ingeniero Marcelo Julio Moreno, cuya renuncia se aceptó.

Según se informó en el Ministerio de Educación y Justicia, la designación del señor Nogués "obedece a la necesidad de cubrir las funciones aludidas con un funcionario que resulte equidistante frente al proceso existente hasta el momento en que el directorio presidido por el doctor Goti Aguilar fuera removido, dando lugar a una acción de amparo judicial actualmente en curso". El cometido del nuevo interventor será el de "reunir los elementos necesarios para elevar un detallado informe en un plazo prudencial sobre la situación administrativa y financiera para que las autoridades del Ministerio adopten las determinaciones correspondientes".

DENUNCIA QUE FUE PRESO SIN MOTIVO

Se presentó esta mañana en nuestra redacción el señor José Ortiz, a quien se le vinculó con los conflictos creados en los sanatorios de nuestra capital.

El día lunes a las 15 horas fue al sanatorio Antártida de Rivadavia 4980 donde trabaja su esposa, adherida al conflicto allí existente, concurrió al establecimiento médico a llevarle alimentos a su señora y fue detenido al querer abandonar el sanitario. Fue llevado a la comisaría 10ª donde se lo tuvo hasta ayer a las 0,30 horas.

En la citada comisaría le tomaron una extensa declaración donde quedó asentado que es comerciante y nada tiene que ver con los conflictos de sanidad.

Otro Norteamericano Opina Sobre Nosotros y Dice que el Actual Gobierno "Arroja un Balance de Incertidumbre", Pero Igual Viene

Lima, 31 (AFP). — El Presidente de la Cámara de Comercio de Estados Unidos, Edwin Neilan, que se encuentra de paso por Lima en una visita que comprende al Perú, Chile, Argentina y Brasil, se mostró optimista sobre el futuro de las relaciones de su país con Latinoamérica y señaló que especialmente Costa Rica, Perú y México constituyen las naciones que dan más seguridades a los inversionistas, en tanto que Brasil, con su descontrolada inflación, resulta desalentador y Argentina, en la época actual, arroja un balance de incertidumbre.

Neilan se entrevistó con el presidente del Perú, Belaunde Terry, quien abordó el problema petrolero. En breve visitará al presidente Alessandri de Chile y en Argentina al doctor Arturo Illia, Jefe del Estado.

Neilan dijo que el objetivo de sus viajes es informar a los hombres de negocios que operan en Latinoamérica sobre el punto de vista de los Estados Unidos para la mejor inversión para una tecnificación que mejore los métodos de operación y producción.

El presidente de la Cámara de Comercio Norteamericana, que además es presidente del Banco de Delawere, explicó que asiste en Lima a la Feria del Pacífico, y tiene el proyecto de asistir en Sao Paulo (Brasil) a la Conferencia de Ministros de Hacienda Latinoamericanos, y dictará una conferencia a la cual dichos ministros serán especialmente invitados.

QUEDARIAN NULAS DIVERSAS ADJUDICACIONES DE CANALES DE TELEVISION EN EL INTERIOR

El Director Nacional de Radiodifusión, doctor Angel Lapieza, dispuso la realización de estudios relacionados con las recientes adjudicaciones y preadjudicaciones de estaciones de televisión en el interior del país. Como se sabe, éstas fueron efectuadas por el Consejo Nacional de Radiodifusión y Televisión —CONART— organismo que preside igualmente, aunque con carácter interino, el doctor Lapieza.

En tales estudios, intervienen profesores universitarios en derecho administrativo y otros especialistas, los que, en principio, y sin que ello suponga la existencia de maniobra de índole alguna habrían reparado en la comisión de errores que podrían provocar la anulación de algunas de esas adjudicaciones.

- **Régimen Aero-Postal**

Al término de una entrevista mantenida ayer con el presidente de la Nación, el secretario de Comunicaciones, doctor Antonio Pagés Larraya, anunció a los periodistas que se nombrará una comisión para que estudie las posibilidades que ofrece el decreto ley que modificó el régimen aeropostal, actualmente suspendido en su ejecución.

Esta semana quedará integrada la comisión, formada por dos representantes de la secretaría de Aeronáutica y dos de la de Comunicaciones, tal como lo habían acordado el titular de comunicaciones y el comodoro Martín Cairó en una reunión realizada el lunes.

Interrogado el doctor Pagés Larraya sobre la situación del decreto, en el sentido de que podría ser revisado por el Congreso durante las sesiones extraordinarias, contestó que probablemente haya soluciones administrativas anteriores a esa fecha.

En un Acto Público, Alende Acusó a Frigerio de Querer Dividir a la UCRI

MONTE, 31 (C.). — "Frigerio es el Vitalón de la UCRI", afirmó hoy a mediodía el presidente de la junta nacional de la Unión Cívica Radical Intransigente, doctor Oscar Alende, durante la realización de un acto público en esta localidad bonaerense.

Prosiguió diciendo que "la tentativa de dividir el partido días antes del pronunciamiento de la Suprema Corte de Justicia está relacionada con un vasto plan destinado a empujar los sectores populares hacia la extrema izquierda".

Dijo a continuación: "Es vital para ese logro que el frigerismo maneje un aparato político. Tiene su maniobra paralela inspirada por sus asociados en el campo peronista, donde es vigorosamente resistida por el sentimiento nacional de los dirigentes obreros de las "62" organizaciones. De allí que es necesario luchar contra las desviaciones ideológicas, pues la revolución nacional que nos convoca deberá tener un sello notoriamente argentino".

El doctor Oscar Alende, al concluir el acto, prosiguió viaje hacia Las Flores y Rauch, donde mantendrá contactos con dirigentes de la agrupación.

NO TRABAJA MAÑANA LA ADMINISTRACION PUBLICA

Como "no laborable" está considerado el día de mañana por el decreto 2446 del 9 de febrero de 1956.

Por ello cerrarán sus puertas las oficinas públicas, tribunales, establecimientos de educación y bancos, y como consecuencia de estos últimos, no funcionarán tampoco la Bolsa de Comercio, ni habrá operaciones de cambio.

En el caso de la actividad privada, es optativo para los empleadores, salvo que determinen otra cosa los convenios laborales correspondientes a cada actividad.

Rebelión en Salta: Vecinos y Concejales Impidieron que Asumiera un Intendente

AGUARAY, Salta. — Vecinos de esta localidad y miembros de la comisión municipal, opusieronse a recibir juramento y a que tome posesión del cargo el nuevo intendente designado por el Poder Ejecutivo, señor Hipólito Umbidez.

La actitud decidida de concejales, vecinos, comerciantes y obreros petroleros, determinó que el señor Umbidez no se haga cargo de sus funciones. Para poner en conocimiento de lo ocurrido a las autoridades provinciales, viajó a Salta el vicepresidente del cuerpo municipal señor Emilio Ferreyra.

En una entrevista con el ministro de Gobierno, éste adelantó que sería enviado a Aguaray el coordinador municipal, para dar solución al problema.

EN SANTIAGO DEL ESTERO TAMPOCO TIENEN UN PESO; DEBEN 2.400 MILLONES Y LOS EMPLEADOS ESTATALES NO COBRARAN; PEDIRAN UN ANTICIPO

SANTIAGO DEL ESTERO, 31. — Informó personalmente el gobernador a los representantes de la prensa acerca de la difícil situación económcia que enfrenta la provincia. Expresó el doctor Zavalía su preocupación por no contar con fondos para actualizar los pagos de haberes. Al magisterio se adeudan tres meses y a los demás agentes de la administración, dos.

Agregó el gobernador que la deuda provincial asciende a 2.400 millones de pesos y que el déficit del ejercicio último es de 300 millones, adelantando que ha establecido contactos con las autoridades nacionales en procura de solución a tan grave problema.

Destacó posteriormente el doctor Zavalía que su gobierno está abocado a dos alternativas para salir del difícil trance; un anticipo del gobierno central, a cuenta de la coparticipación federal, no inferior a 500 millones de pesos, o simplemente un empréstito público, no el mercado abierto si no a través del sistema bancario nacional con miras a la reactivación económica.

• **Régimen Cooperativista**

Manifestó, por otra parte, que se estudia la institución de un régimen legal cooperativista de consumo y comercialización y la adecuación de otro que estimule y garantice la inversión de capitales de otras provincias.

Dijo, por último, que gobernará para los que poseen menos recursos y más esperanza y requirió comprensión y tolerancia para superar la difícil situación actual.

Concejo: Indultaría a un Noble Bruto

El Concejo Deliberante tiene propuesto para su sesión de hoy, entre otros asuntos, un proyecto del Sr. Martínez de Hoz, conservador para suspender la ordenanza que prohíbe la circulación de tracción a sangre en Buenos Aires. De acuerdo a la disposición vigente mañana 1º de noviembre deberían desaparecer todos los caballos de las calles porteñas. La iniciativa propone una prórroga ilimitada por lo que resulta más un indulto que una reivindicación. Pero algo es algo, y los nobles brutos podrán ir tirando...

A los Ingleses Todavía les Gustan Nuestras Carnes, Pero Siguen Quejándose Porque es muy Gorda

"Si las carnes argentinas disminuyeran su grado de gordura tendrían mayor aceptación por parte del consumidor inglés quien, en el plan de elegir, prefiere las magras procedentes de Yugoslavia."

Así lo destacó anoche en conferencia de prensa el presidente del Instituto Británico de la Carne, señor Ernest Shepherd.

Se refirió además a las observaciones realizadas durante su permanencia en nuestro país, que abandonarán mañana para dirigirse a Río de Janeiro.

Calificó de excelentes el manejo y condicones de embarque de la carne con destino a Smitfield, pero —agregó— existen algunos problemas de refrigeración.

Ya en un plano de mesa redonda la conversación con los periodistas arribó a la conclusión de que con un poco más de imaginación pueden solucionarse los problemas del arribo del chilled argentino a las instalaciones de Smitfield las que, según los carniceros ingleses, deben ser modernizadas.

Los representantes británicos se quejan de que el chilled llega congelado indicando que prefieren "cuartos" más chicos y carne con menos gordura.

Los miembros del Instituto Británico de la Carne, entidad de tipo educacionel que instruye y capacita a estudiantes ingleses sobre temas ganaderos son, en buena parte, carniceros mayoristas y minoristas y su viaje a la Argentina tuvo por finalidad tomar un mayor y mejor conocimiento de la producción ganadera.

CERAMICA

En la Facultad de Ingeniería de la Universidad de Buenos Aires, Paseo Colón 850, se realizará del 18 al 22 del mes que se inicia el IV Congreso Nacional de Cerámica, Vidrios y Afines que propicia la Asociación Técnica Argentina de Cerámica (A. T. A. C.).

Al mismo tiempo, serán expuestos productos de las mencionadas especialidades y se efectuarán simposios con proyección de películas y dispositivos.

La muestra estará abierta al público desde las 9 hasta las 20.

Los Animales Tienen Suerte: Proponen en el Congreso que se Mejore su Transporte

El diputado doctor Jorge Horacio Fraga, ha presentado a la Cámara un proyecto de ley sobre matanza eutanásica y trasporte del ganado para el consumo.

Sobre el particular, la Federación Argentina de Entidades Protectoras de Animales, señala, en una información, las ventajas del sistema propiciado. Y dice que sin la insensibilización previa del animal mediante el electro-shock se obtiene una sangría perfecta, pues el animal conserva las funciones cardíacas y respiratorias, mientras el actual método destroza el bulbo raquídeo y paraliza esas funciones. Además, al estar el animal en tensión sus glándulas suprarrenales descargan adrenalina, que desmejora la carne. Y señala como mejores métodos: para vacunos y equinos la pistola con proyectil cautivo; para porcinos y lanares, el shock eléctrico.

Declararon Policías Acusados de Robar Desde Dinero a Encendedores

ROSARIO, 31 — Trascendió que el jefe de investigaciones, inspector general Juan José Casals, tomó declaración en la sede de ese organismo, a varios policías implicados en un grave hecho. Se trata de oficiales subalternos de la aludida dependencia, que habrían actuado en perjuicio de un comerciante de la zona del Barrio Echesortu. Durante un procedimiento por contrabando, que resultara negativo, se habrían apoderado de dinero, una partida de encendedores y otras mercaderías. Colabora en la investigación el subcomisario Miguel Angel Romero.

El Gobierno Nacional se Mudará por un Día a Tucumán

TUCUMAN. — El gobierno de la Nación instalará su sede por un día en esta ciudad, en ocasión del próximo sesquicentenario de la independencia. Así trascendió de una charla informal mantenida por el gobernador de la provincia, con un grupo de financistas interesados en la construcción de las obras para la gran feria internacional, a realizarse en 1966.

El proyecto de la feria es ambicioso. Demandaría una inversión de dos mil millones de pesos y contempla la construcción, entre stands, de 4.700 viviendas y su posterior venta a empleados de la administración pública y entidades bancarias, a reducidos precios, con cuyo importe serían financiadas las obras.

Llegaron las Lluvias a Río Negro y Crece el Peligro por el Desborde del Colorado

GENERAL ROCA (Río Negro), 31. — Horas de incertidumbre vivió la población a raíz de los anuncios de una inminente invasión de las aguas del río Negro.

La sirena del cuerpo de bomberos, contribuyó a alertar a la población para que tomara las providencias necesarias, ante la proximidad del peligro. Empero, las aguas del río no alcanzaron el nivel previsto en el primer momento, pues fueron absorbidas al desbordarse en el camino por minas de arena.

Sin embargo el peligro no se considera pasado ya que cuando esas minas se saturen y al persistir las lluvias copiosas como las de anoche y esta madrugada en toda la región, las aguas seguramente comenzarán a inundar las zonas bajas de la margen del curso. De todos modos, la población se encuentra atenta mientras que policías, bomberos y equipos municipales se encuentran acuartelados por cualquier emergencia.

DOS RUSOS BATIERON LOS RECORDS EN MATERIA DE ESTAFAS: EN COMPLICIDAD CON EL PERSONAL DE UNA CLINICA HACIAN TRABAJAR A LOS LOCOS

Moscú, 31 (ANSA). — Un grupo de especuladores, abiertamente ladrones, culpable de haber defraudado al Estado en más de tres millones de rublos, ha sido desenmascarado y arrestados todos sus integrantes por la policía de Moscú.

El grupo en cuestión estaba dirigido por un tal Schackerman y su colaborador inmediato era otro individuo de apellido Roifman.

Schackerman y Roifman, que pueden ser condenados a muerte, como responsables según las leyes soviéticas, de "perturbación económica e ideológica contra el Estado", habían organizado en un manicomio, un centro clandestino para la producción de prendas de tejido de lana. Allí hacían trabajar a los enfermos y, defraudando después al erario nacional, vendían la producción en numerosos negocios estatales, especialmente en las inmediaciones de las estaciones ferroviarias de la ciudad.

Roifman había asumido el cargo de director del centro de producción en la clínica y había complicado en sus actividades a buen número del personal de la misma, entre ellos a una doctora y a numerosos empleados administrativos.

Schackerman por su parte, que era algo así como el director técnico de la hilandería y tejeduría, se ocupaba de las negociaciones exteriores y había logrado obtener, hábilmente, más de cincuenta máquinas tejedoras en diversas fábricas sobornando a los dirigentes comerciales de las mismas.

En la sección hilandería del manicomio, Schackerman y Roifman habían logrado, en el curso de los últimos cuatro años, hacer hilar más de cuatrocientas toneladas de lana, compradas en Asia Central, burlando también el control del Estado en estas operaciones. Los dos dirigentes de la banda habían logrado también vincularse con los dirigentes de cincuenta fábricas y factorías colectivas, sobornando a estos últimos para que los apoyaran y no los delataran en sus negociaciones ilícitas. Se calcula que en tales sobornos han invertido, por lo menos, aproximadamente doscientos mil rublos.

En cuanto a las ventas de las prendas de lana elaboradas en el manicomio se habían podido mantener en secreto porque Roifman había pensado también, aunque fuera a alto precio, comprar el silencio de los inspectores de los servicios comerciales d Moscú. Schackerman, por su parte, había logrado la corrupción de varios altos empleados del servicio superior de control del Estado, cuya finalidad es actuar contra la especulación y contra los defraudadores del erario.

Todos estos hechos han sido calificados por "Izvestia" en su última edición, como delitos terminantes contra la economía y la ideología del estado soviético. Tales violaciones están claramente condenadas con la pena de muerte en la legislación de la URSS, pena que el órgano del gobierno reclama también en forma categórica, inicialmente para Schackerman y Roifman y, posteriormente para todos aquellos que puedan resultar responsables en igual medida que los ya nombrados.

Fueron agentes del KGB, o sea el Comité para la Seguridad del Estado, quienes descubrieron toda la organización y sus ramificaciones. Las primeras informaciones sobre estas actividades contrarias a las leyes de la URSS fueron suministradas por un pariente de Schackerman, a quien habría "traicionado" su propia mujer.

Los principales responsables, y sus cómplices, ya detenidos, serán ahora juzgados públicamente. Los agentes de la KGB se han incautado de casi cien kilos de oro, tres millones de rublos, numerosos diamantes y gran cantidad de platino, producto de las ganancias fabulosas de estos individuos. Solamente en la casa de Schackerman, se confiscaron 316.000 rublos, más de diez kilos de oro y gran cantidad de objetos de alto valor. Valores por un monto parecido se secuestraron en la casa de Roifman.

En su comentario sobre este escándalo el diario "Izvestia" dice: "Hemos mencionado los apellidos hebreos de quienes han sido los organizadores de esta banda de delincuentes, porque no damos ninguna importancia ni atención a las calumnias que nos llegan de cuando en cuando en la prensa occidental. No se trata de juzgar a hebreos, ni a rusos, ni a tártaros ni a ucranios, sino simplemente de juzgar y de castigar a criminales".

Simultáneamente con esta publicación de "Izvestia", Radio Moscú propalaba una audición en la que desmentía categóricamente la versión circulada en el Occidente según la cual en la capital soviética se habrían producido manifestaciones de hebreos protestando contra los obstáculos que las autoridades de la URSS oponen a las actividades de dicha colectividad.

SATISFACE A CHILE LA DECISION DE ARGENTINA: REINA LA CORDIALIDAD

Portando una copia de la respuesta oficial del Poder Ejecutivo al gobierno trasandino, en el que se fija la posición adoptada con respecto al diferendo limítrofe planteado en Palena y Río Encuentro, emprendió viaje esta mañana con destino a Santiago de Chile el embajador argentino en ese país, doctor Nicanor Costa Méndez.

El representante diplomático, que debió postergar reiteradamente su traslado por las malas condiciones del tiempo, arribó a aquella ciudad a las 7.54, para posteriormente hacer llegar a la cancillería chilena la nota respuesta.

- En Chile

Santiago de Chile, 31 (AFP y ANSA). — La decisión del presidente argentino, Arturo U. Illia, ha sido recibida con "profunda satisfacción" por el gobierno chileno, declaró anoche el canciller Enrique Ortúzar, refiriéndose a la orden de levantar la cerca de alambre en Valle Hondo, Palena.

Ortúzar dio a conocer el texto de la respuesta argentina a la cancillería chilena, y posteriormente hizo las siguientes declaraciones:

"El gobierno ha recibido con profunda satisfacción la decisión del presidente de la República Argentina, doctor Arturo U. Illia, de levantar el cerco construido por la gendarmería argentina en Valle Hondo.

"El señor ministro de Relaciones Exteriores de ese país, don Miguel Angel Zavala Ortiz, la ha comunicado en el día de hoy por medio de una nota que ha entregado a nuestro embajador, señor Fernando Claro Salas.

En su oportuniad, el gobierno de Chile dará respuesta a las argumentaciones contenidas en dicha nota con respecto a los derechos que invoca el gobierno argentino, que no comparte el gobierno de Chile.

"Debo señalar, sin embargo, que la decisión adoptada por el presidente Illia encontrará eco profundo en la opinión pública chilena, como asimismo, las nobles expresiones en que se funda.

"La solución que se ha dado a este incidente, que no ha podido alterar la cordialidad en las relaciones entre Chile y Argentina, porque se basan en un glorioso pasado histórico y en común destino, es una demostración de que las dificultades que surjan entre dos pueblos hermanos pueden solucionarse satisfactoriamente si afrontan con serenidad y comprensión recíprocas.

"Con ellas creo que el verdadero patriotismo reside no en la exaltación de las pasiones, que cierran el camino del entendimiento pacífico entre los pueblos y obstaculizan su progreso, sino de la reflexión serena y firme que, inspirada en la defensa de los supremos intereses del país, conducen a soluciones justas y a entendimientos fructíferos".

LOS DIPLOMATICOS ACREDITADOS EN LOS ESTADOS UNIDOS SE ABUSAN CON LA COMPRA DE AUTOMOVILES: MERCADO NEGRO

Washington, 31 (AFP). — Medidas enérgicas han sido adoptadas por el Departamento de Estado para poner término a un verdadero mercado negro que se está practicando con la reventa de automóviles comprados para uso diplomático; es decir, sin ninguna clase de impuestos.

En adelante, los diplomáticos acreditados en Washington podrán comprar un solo coche por año, sea en el exterior, sea en los Estados Unidos. Una nota en ese sentido ha sido dirigida por el jefe del protocolo, señor Angier Iddel Duke, a todas las misiones diplomáticas en Washington.

Dicha nota subraya, en particular, que un número exagerado de automóviles adquiridos recientemente, aprovechando las condiciones ventajosas acordadas al cuerpo diplomático, se ofrecen constantemente en venta "sin ninguna razón legítima". En el servicio del protocolo se indica que a veces ciertas familias de diplomáticos compraban hasta seis vehículos por año, lo que se considera como "ligeramente abusivo".

LLEGO TALBOT

Esta mañana, a las 10.20 llegó al aeropuerto internacional de Ezeiza el comandante en jefe de la flota británica en el Atlántico sur, vicealmirante Arthur Allison Fitzroy Talbot, quien permanecerá en nuestro país hasta el 5 del mes próximo.

Esta tarde el jefe naval será recibido por el secretario de marina, vicealmirante Manuel A. Pital y el comandante de operaciones navales, contralmirante Benigno I. Varela. Poco después rendirá homenaje ante las estatuas del almirante Guillermo Brown y del General San Martín, saludando posteriormente al ministro de defensa nacional, doctor Leopoldo Suárez.

A las 21, concurrirá a la comida que en su honor ofrece el embajador británico.

PROVEERAN DE GAS A 380 MANZANAS DE OLAVARRIA

Gas del Estado y el sector vecinal de Olavarría financiarán la ampliación de la red local de distribución del fluido. Los trabajos demandarán 30 meses beneficiarán a 380 manzanas con viviendas y las obras representarán una inversión de doscientos millones de pesos. Ya hay 120 manzanas con ese servicio. La municipalidad de Olavarría representará a los vecinos en este convenio.

En cuanto a la longitud de las cañerías que deben ser utilizadas, llegan a 160 mil. Esta construcción está incluída en un vasto plan destinado a establecer usuarios del gas en toda la línea de influencia de la red nacional de gasoductos.

Otro cálculo, establece que el 80 por ciento de los pobladores de Olavarría quedarán servidos por Gas del Estado una vez concluída esta obra de tanta significación. La información oficial expresa que Olavarría quedará entonces a la vanguardia de las ciudades del interior con respecto al número de usuarios del gas.

Con referencia a los materiales, todos ellos serán provistos por la empresa; las conexiones se pagarán en una cuota única, cuyo monto no fijó aún Gas del Estado.

Prorrogan el Gravamen a la Importación Hasta 1964

En la fecha, el Poder Ejecutivo dio a conocer el texto de un decreto por el cual se prorroga hasta el 31 de octubre de 1964, la aplicación del gravamen del 5 por ciento a la importación, "como contribución a la recuperación económica del país".

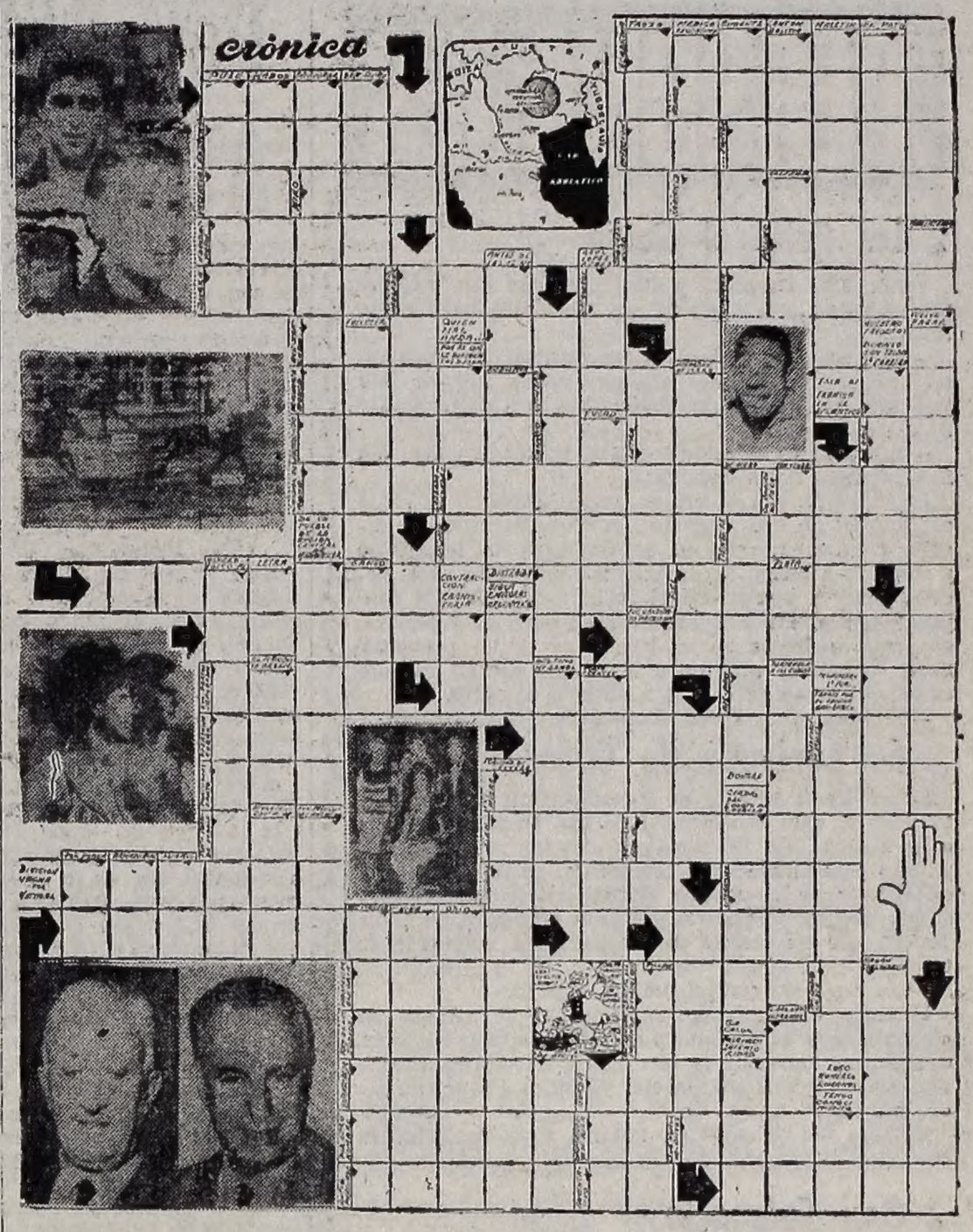

GENIOGRAMA

Desde hoy coleccione CRONICA.
Después de leernos, no tire el ejemplar.
Con él podrá participar en el Geniograma.
Que CRONICA comenzará a publicar el sábado 9.
Guarde nuestros ejemplares desde hoy hasta el miércoles próximo.
Y se apasionará con Geniograma.
Y ganará muchos premios.
Geniograma conmueve a Perú.
Geniograma conmovera a Buenos Aires.
CRONICA se lo ofrecerá dentro de pocos días.
Coleccione nuestros ejemplares.
Desde hoy.
Hasta el miércoles próximo.

"Pata Larga", que Había Matado a Diez Personas, se Levantó con Mal Pie y lo Eliminó la Policía

Bogotá, 31 (AFP) — Un bandolero apodado "pata larga" acusado de la muerte violenta de más de diez personas y que se había escapado de la cárcel de Melgar, donde purgaba una pena de diecisiete años fue abatido por agentes de los servicios secretos en plena calle, en Bogotá; "Pata larga", que pese a su abundante récord delictivo tan solo contaba 27 años, fue sorprendido cuando transportaba un transmisor de radio y, al prestar resistencia a los agentes, fue muerto. Dos individuos que lo acompañaban fueron detenidos.

Entretanto en el departamento de Caldas, una persona fue asesinada y cinco heridas en dos asaltos perpetrados por los bandoleros contra dos fincas de las regiones de Quimbaya y Montenegro. Finalmente, en el departamento de Valle, una bomba estalló en Cali, en un laboratorio de productos farmacéuticos, pero no causó daños ni víctimas. Otro artefacto hizo explosión en Tulua, también en el deapartamento de Valle, destruyendo la puerta de la oficina de recaudación de rentas.

ORIGINAL SERVICIO EN CHILE: SI VA A SUICIDARSE, LLAME AL 447241

Santiago de Chile, 31 (AFP). — Desde el lunes próximo va a haber en Santiago un teléfono especial para los que quieran pedir ayuda antes de suicidarse.

De acuerdo con lo que piensa el obispo monseñor Ramón Munita Eyzaguirre, él levantará el teléfono cuando suene el fatídico llamado a ese número y demostrará que el mundo no es tan ancho ni tan ajeno.

Contradiciendo al título famoso de la obra del escritor peruano Ciro Alegría, "El Mundo es Ancho y Ajeno", el obispo o alguno de sus colaboradores tenderán la mano y buscarán la ayuda que sea precisa para evitar que una persona se descerraje un tiro o se suma en el sueño profundo de los barbitúricos.

No importará que quien llame sea católico o ateo, negro o blanco, pobre o rico.

El periódico "La Tercera de la Hora" que editorializa sobre el particular, escribe al pie de su artículo: "Por eso, amigo lector, no se suicide sin antes llamar al número 447241".

Dos Trabajadores Fallecieron al Recibir una Descarga Eléctrica

MAR DEL PLATA, (C). — Un lamentable accidente se produjo hoy en la fábrica de conservas de pescados de esta ciudad, a raíz del cual perdieron la vida dos trabajadores que allí se desempeñaban.

Alrededor de las 14.30, en circunstancias en que los obreros Luis Dimeglio y Carlos Cejas, de 23 y 28 años de edad, respectivamente, circulaban por el interior de un pasillo de 20 metros de largo, por dos de ancho, empujando una zorra de metal sobre rieles en la fábrica de Conservas de pescados "La Molfeta", ubicada en las calles Magallanes y Edison —en el puerto—, por circunstancias aún no establecidas, el vehículo se enganchó en un portalámparas allí existente.

Fue en esos momentos que se produjo una fuerte descarga eléctrica, a raíz del encuentro de la zorra con el portalámparas aludido, que determinó el fallecimiento inmediato de los infortunados obreros.

PERSONAJES

• Les Falló el Golpe

Víctor José Deantoni y Héctor Silvosa son ladrones profesionales, con "registro" en RH desde hace cierto tiempo.

—Aquí nos conocen mucho, comentaban días pasados, será mejor que hagamos una gira por el interior. Allí será más fácil encontrar gente ingenua a quien sacarle la plata.

—El lugar más indicado será San Andrés de Giles, dijo Silvosa. Debe haber muchos...

Pero fallaron en el primer golpe. Entraron a robar al almacén de don Alejandro Ahmed, en Mitre y Lavalle. Un menor, peoncito del bolichero los sorprendió y comenzó a gritar. Le dieron unos puñetazos para hacerlo callar y escaparon sin robar nada. Minutos después llegó el árabe y mientras agotaba su repertorio de malas palabras en su lengua natal, los persiguió. Se le escaparon, pero no a la policía que los capturó cuando trataban de colarse a un tren de carga.

—Será San Andrés, comentaban, pero Giles no hay...

• Se equivocó de Clientes

El jefe de la Brigada de Investigaciones de San Justo, tuvo el dato confidencial de que en la casa de la calle Esquiú 3388 de Boulogne ofrecían en venta repuestos para automotores procedentes de un contrabando. Dos empleados vestidos de civil simularon interesarse por adquirir respuestos y fueron atendidos por Luis Yurotti que les ofreció lo que pedían a menos de su valor.

—Los trajo un contrabandista, explicó.

Detenido el nombrado, secuestraron 22 bombas de combustible y 22 inyectores valuados en 400.000 pesos. Confesó entonces que la mercadería había sido robada por sus amigos Claro Savoldi y Carlos Félix Anirizzi, en la FIAT.

Savoldo fue detenido en Coronel Brandsen y ahora buscan al tercer acusado.

• Don Fulgencio

Raimundo Valdez, en su infancia no tuvo juguetes. Ansiaba una bicicleta o un caballito de madera, pero no lo logró. Ahora a los 24 años, al ver junto a una puerta una motoneta de juguete a pedal, propiedad de Francisco Brax, se la llevó.

Pero lo persiguió el dueño y lo hizo detener. Ahora está en un calabozo de la comisaría 2ª de San Martín.

POR DENUNCIA DEL MEDICO QUE LO ATENDIO CAYO PRESO UN MALEANTE

Crónica POLICIAL

De forma casual termina de caer en poder de la policía de la Brigada de Investigaciones de San Justo, un malhechor que era buscado intensamente desde tiempo atrás por registrar la captura recomendada acusado de asociación ilícita, robos reiterados y homicidio en una causa criminal que se instruye con intervención del juez penal de La Plata, doctor Pedro Heguy.

Ante el jefe de la citada Brigada se presentó ayer el doctor Hugo Fernando Rosenthal, establecido con consultorio médico en Honduras 4409, de Villa Insuperable, y denunció que desde hacía hacía varios días tenía bajo su atención profesional a un hombre herido de bala, quien ante la insinuación de ser internado en un nosocomio para realizarle una intervención quirúrgica se había comportado en forma por demás sospechosa. Agregó que su paciente se había negado a internarse en un hospital, solicitándole le practicara la operación en el domicilio donde se alojaba para lo cual le había entregado la suma de 20.000 pesos a fin de que adquiriera el material quirúrgico indispensable. Ante estas manifestaciones se dispuso que una comisión policial se constituyera en la finca donde según el médico se alojaba el herido, la señalada con el número 4318 de la calle Paso, de esa localidad. Franqueada la entrada por la dueña de casa se comprobó que en una cama ubicada en una de las habitaciones del fondo se encontraba el herido, que resultó ser Juan Razzano, argentino, de 37 años de edad y domiciliado en dicho lugar desde tiempo atrás. Este sujeto, que inmediatamente fue identificado como el mismo delincuente buscado desde hace mucho por orden del juez penal doctor Heguy, declaró que el 22 del corriente, alrededor de las 5 se encontraba bebiendo en el interior del bar y cancha de bochas ubicado en Sáenz Peña 4302, de Villa Insuperable, cuando mantuvo una discusión con unos desconocidos, uno de los cuales disparó varios balazos que fueron a herirlo en las piernas. Luego de ello sus agresores, a quienes dice no conocer, se dieron a la fuga y dos ocasionales parroquianos lo trasladaron hasta una clínica de Tapiales donde lo dejaron internado. Agregó que posteriormente fue retirado de dicho lugar por su amigo Manuel San José, a quien había hecho avisar lo que le ocurrió, el que lo trasladó a su domicilio y requirió los servicios del doctor Rosenthal para que lo atendiera.

Ulteriores diligencias permitieron ubicar el menicionado San José, quien resultó domiciliarse en Salguero 1320, de la misma localidad, el que corroboró lo dicho por Razzano y señaló que era quien había entregado el dinero al doctor Rosenthal para que adquiriera el instrumental necesario para operar al herido, ante una orden de éste que en ese momento no poseía tal cantidad y por ningún concepto quería ser internado. Agregó que lo hizo en razón de tenerle miedo. También se estableció que los hombres que habían conducido al herido hasta la clínica de Tapiales eran Roberto Alberto Marchioni e Isabelino Victorio Quintana, los que corroboraron el hecho. También se estableció que el dueño del negocio donde ocurrió el hecho era Enrique Bechten, quien fue detenido por infracción a la ley de juegos prohibidos y portación de armas, como así se supo que había sido testigo del hecho un tal Néstor María Gorriño. Ahora se procura aclarar debidamente los pormenores del episodio, detener a los heridores de Razzano y esclarecer la responsabilidad que le pudo haber correspondido a todas las personas mencionadas.

Mientras tanto se dispuso el traslado del delincuente herido al Instituto de Cirugía de Haedo, donde quedó internado bajo custodia.

Volcó un Camión Blindado Cargado con una Fortuna

LA PLATA, (C). — En horas de la tarde de ayer, por la ruta número dos circulaba el camión blindado del Banco de la Provincia de Buenos Aires chapa 234.666 conducido por el chofer Jorge Osvaldo Rivero.

Al llegar a la altura del kilómetro 60, jurisdicción de la subcomisaría de Echeverry el vehículo volcó a causa de la humedad del pavimento, cuando su conductor realizó una maniobra brusca para evitar un choque.

El chofer y sus acompañantes Julio Ferrari y Edmundo Dante Liani, resultaron con diversas lesiones, siendo auxiliados momentos después por automovilistas que los llevaron hasta el puesto sanitario más cercano. Entre tanto, personal de la policía caminera quedó custodiando el camión volcado, en cuyo interior había cajas con varios millones de pesos, dinero que era llevado desde la sucursal de Dolores a la Casa Central.

Más tarde llegó otro camión blindado al que fue trasbordado el dinero y llevado a la Capital Federal.

USTED Y LOS ASTROS

ARIES (del 21 de marzo al 20 de abril)

Ganancias de consideración, pero no se deje tentar por propuestas de inversiones. Alegría en el hogar. Se concreta viaje para pronto.

TAURO (del 21 de abril al 22 de mayo)

Buena predisposición para emprender con éxito nuevas actividades. Apoyo de socios o colegas. Se aclara situación en el hogar.

GEMINIS (del 23 de mayo al 21 de junio)

Desacuerdos con superiores o colegas lo inquietarán. Obre con decisión pero con prudencia. Panorama sentimental que tiende a mejorar.

CANCER (del 22 de junio al 23 de julio)

Se aclara situación en su trabajo. Exitos sentimentales. Colabore para la solución de problema familiar. No arriesgue dinero en juego.

LEO (del 23 de julio al 22 de agosto)

Sepa esperar momento más propicio para realizar compras o ventas. No asuma una actitud intolerable con la persona amada. Carta o regalo.

VIRGO (del 23 de agosto al 22 de setiembre)

Se resuelve satisfactoriamente asunto relacionado con juicios o legados. Llega dinero. En amor, inestable. Evite discusiones.

LIBRA (del 23 de setiembre al 22 de octubre)

Se concretan proyectos relacionados con viaje largo. Aventura sentimental sin importancia. Grato reencuentro con antigua amistad.

ESCORPIO (del 23 de octubre al 21 de noviembre)

Llega dinero por asunto casi olvidado, pero no se exceda en los gastos. Preocupación por pena de amor. Se aclara situación en el hogar.

SAGITARIO (del 22 de noviembre al 22 de diciembre)

Preocupación por asuntos relacionados con un viaje. Amigo resultará de gran utilidad. Buenas perspectivas para inversiones.

CAPRICORNIO (del 23 de diciembre al 20 de enero)

Rivalidad entre socios o colegas. Obre con espíritu de justicia. Grato encuentro lo pondrá en vías de nuevas relaciones. Suerte en el juego.

ACUARIO (del 21 de enero al 20 de febrero)

Se soluciona situación en el trabajo. Obre con rectitud pues será muy observado. No invierta dinero en juegos de azar. Amor feliz.

PISCIS (del 20 de febrero al 20 de marzo)

Noticias de persona ausente pueden reportarle importantes beneficios. Inestabilidad sentimental. Aclare sus ideas. Alegría en el hogar.

SUS CARTAS ESTAN ECHADAS

♡ N	◇ D	♠ A	♡ O	◇ E	♣ S	♡ L	◇ M	♠ P	♣ A	◇ A	♠ R
♠ O	♣ N	♡ O	♣ T	◇ S	♡ I	♠ V	♡ N	♣ O	◇ I	♠ E	♣ R
◇ A	♣ E	♡ T	◇ D	♠ C	♡ E	◇ A	♡ N	♠ H	◇ S	♠ E	◇ M
♠ L	◇ E	♣ M	◇ N	♡ T	♠ A	◇ T	♡ E	♠ O	♣ E	◇ I	♠ C
♠ A	◇ R	♠ S	♡ N	♣ D	◇ A	♠ I	♣ I	◇ S	♠ O	♣ O	♠ N

En estos sesenta naipes se encuentra encerrado un mensaje para usted. Acaso se trate de un augurio o de una advertencia que no deberá desestimar. Para dar con el mensaje que corresponde al lector, éste debe proceder de la siguiente manera: si su nacimiento se ha registrado entre los días 5 y 11 (no importa el mes) elegirá PICAS; si se ha producido entre los días 12 y 19, TREBOL; si lo fue entre los días 20 y 27, DIAMANTES, y, finalmente, si su advenimiento al mundo aconteció entre los días 28 y 4, su palo será CORAZONES. Una por su orden, leyéndolas de izquierda a derecha, las letras que llevan las cartas al palo que corresponde a la fecha de su nacimiento y escríbalas.

Resolverían hoy Sobre los Recursos de Vecchio y la Villano. Una Pericia que Demora y un Detalle que Acusa a Mucci

Los integrantes de la Cámara Primera de Apelaciones en lo Criminal, doctores Belisario Hueyo y Rafael Fernández, continúan abocados al estudio de los sumarios que por homicidio de Norma Mirta Penjerek y corrupción instruyen los jueces Alberto Garganta y Pedro Heguy, respectivamente. La valoración de pruebas que están efectuando los integrantes de la Cámara, responde al hecho de que deben expedirse si es o no procedente el recurso de habeas corpus presentado en favor de María Mabel Sisti y Pedro Vecchio por sus respectivos defensores.

Es muy probable que la Cámara se expida hoy, puesto que es día de acuerdo. De no ocurrir así la diligencia quedaría postergada para el lunes o martes de la próxima semana. La Cámara debe decidir también si se unifican las causas declarando la incompetencia del doctor Pedro Heguy. Esto último se debe a un escrito presentado por los abogados Raúl Víctor Samatán y Víctor Roberts Alcorta, quienes presentaron dos escritos en los cuales dicen que "al instruirse dos sumarios contra un mismo imputado deben fundirse las causas quedando a cargo del magistrado que instruye el sumario más grave". En el supuesto caso de que la Cámara acepte como procedente el pedido de los defensores de Pedro Vecchio y María Mabel Sisti, todas las actuaciones pasarían a cargo del doctor Alberto Garganta que está a cargo del sumario más grave, o sea el de homicidio.

En el ámbito judicial de la Provincia de Buenos Aires circuló ayer la versión en el sentido de que el recurso de hábeas corpus presentado en favor de María Mabel Sisti sería aceptado, no ocurriendo lo mismo con el de Pedro Vecchio. Otra versión asegura que los dos recursos serán rechazados por la Cámara.

• La Pericia Fotográfica

Aún no ha recibido el juez doctor Pedro Heguy el resultado de las pericias fotográficas que realiza el perito doctor Marco Antonio Poggio para determinar si la mujer que aparece en varias fotografías pornográficas es Laura Mussio de Villano

• Algo de Mucha Importancia

A pesar de que no se han registrado diligencias de importancia en los sumarios por homicilio y corrupción, se pudo saber ayer extraoficialmente que Fabricio Pellegrino Mucci no se encuentra en una situación muy cómoda. Esto se debe a que Mucci, al prestar declaración ante las autoridades de la comisaría 12ª de la Policía Federal, manifestó que Pedro Vecchio, antes de apuñalar a Norma Mirta Penjerek, la golpeó dos veces en la cabeza con un hierro, probablemente un atizador que tomó de la estufa ubicada al lado de la puerta del sótano del chalet de su propiedad en Bosques. Esta confesión la ratificó en la comisaría de Temperley y la mantuvo hasta que denunció apremios ilegales y se rectificó. No obstante se deduce "recién ahora" la importancia que tuvieron las declaraciones de Mucci, pues son absolutamente coincidentes con las de José Noél Marraco, cuidador del Instituto Fitotécnico, que fue quien encontró el cadáver de Norma Mirta Penjerek el día 15 de julio del año pasado. Marraco manifestó que la estudiante asesinada presentaba dos violentos golpes en la cabeza, lo que corrobora las declaraciones de Fabricio Mucci.

• No Hay Acuerdo en Cuanto a la Autopsia

Otra de las preocupaciones de los investigadores es determinar con exactitud la fecha en que fue asesinada Norma Mirta Penjerek, pues existen al respecto tres pericias médicas que fueron impugnadas por los abogados patrocinantes del señor Enrique Penjerek.

De acuerdo a lo dicho por Fabricio Mucci, el homicidio habría ocurrido en víspera de una fecha patria importante. La misma sería el festejo del Día de la Bandera, celebrado el viernes 20 de junio del año pasado Por lo tanto existen ahora tres hipótesis sobre el día en que ocurrió el asesinato. Ante esto cabe preguntar: ¿No cuentan los facultativos con elementos precisos para determinar con exactitud la fecha en que se produjo la muerte? ¿O es que resulta imposible dicha determinación?

BUSCAN AL PISTOLERO QUE ACOMPAÑABA AL LADRON QUE HIRIO A UN POLICIA

Meyer Tenkin, de 52 años de edad propietario de la joyería ubicada en la calle Cangallo 3679, fue asaltado ayer por segunda vez en el año. Tal como informáramos en nuestra edición de la víspera, a las diez, dos sujetos armados con armas de fuego irrumpieron en el local comercial y encañonaron al dueño, tras lo cual se apoderaron de gran cantidad de alhajas y se dieron a la fuga. Los pistoleros llegaron hasta la esquina formada por las calles Cangallo y Mario Bravo, dirigiendo hacia Díaz Vélez, mientras que Tenkin profería gritos de auxilio.

Los gritos del comerciante fueron escuchados por el agente de la comisaría 9ª, René Alberto Yolde, de 27 años de edad quien echó a correr tras los asaltantes para detenerlos. Los dos malvivientes, perseguidos a corta distancia por el agente Yolde, pasaron frente a la escuela ubicada en Mario Bravo y Díaz Vélez, donde giraron sorpresivamente e hicieron una cerrada descarga contra el policía. Los proyectiles se inscrustaron en la pierna derecha de Yolde, obligándolo a parapetarse detrás de un automóvil, procedimiento que también adoptaron los delincuentes. Allí cambiaron varios disparos hasta que se escuchó el silbato de otro policía, entonces las fuerzas abandonaron al agente Yolde que cayó desvanecido

Uno de los asaltantes logró fugar mientras que el otro fue detenido por varios transeúntes y el inspector Angel Barral, de Comunicaciones de la Policía Federal que se hallaba en las inmediaciones reparando un cable eléctrico. Los peatones propinaron un recio castigo al delincuente, el cual al ser trasladado a la comisaría 9ª se lo identificó como Amor Costoya, español, de 52 años de edad, que registra un frondoso prontuario por robos, asaltos a mano armada, tráfico de alcaloides, y asesinato

El comisario Berges organizó rápidamente una comisión y salió en busca del cómplice que logró escapar, pero la diligencia no dio resultado esperándose de un momento a otro la detención del maleante prófugo

• El Prontuario

Amor Costoya asaltó en el año 1941 la pensión ubicada en ese entonces en la calle Alsina 1248, donde acribilló a balazos a la señora María Pérez de Martínez. Fue detenido y condenado, recuperando la libertad hace pocos meses. Desde que salió de la cárcel cometió diez asaltos, en cinco de ellos dejó un lamentable saldo: 5 heridos graves, es decir a razón de una víctima por atraco.

Este es el vigilante René Alberto Yolde, que fue herido ayer en un tiroteo con dos asaltantes.

• No Pude Matarlos..."

El agente René Alberto Yolde está en estado satisfactorio apesar de que un proyectil, en extraña trayectoria, se alojó en la región inaugdral Anoche estaban junto al lecho su hijo Fabián, de dos años de edad, y su esposa, de 24 años.

¿Qué dicen los diarios? Preguntó Yolde a un señor que circunstancialmente se hallaba en la sala ocho del Hospital Durand El visitante inquirió al agente el motivo de la pregunta. Y Yolde le contó que había sostenido un tiroteo con delincuentes y comenzó a relatarlo: **"Yo no podía matarlos... Los tuve encañonado, pude hacer fuego y hubieran caído para siempre Pero la conciencia no me lo permitió. Pensé en el sumario administrativo que luego me harían, por lógica. Y además, los policías debemos poner el cuerpo primero Cuando los asaltantes huían se dieron vuelta sorpresivamente, fue entonces que vi en sus ojos que estaban decididos a matarme. Dos balazos me alcanzaron en la pierna derecha y otro me rozó el cuello. Me escondí tras un automóvil y ellos hicieron lo mismo. Yo sentía el calor de la sangre que corría por la pierna y entonces me decidí a hacer fuego. A uno le rocé el hombro y al otro creo que lo herí en una pierna Sentía que las fuerzas me abandonaban cuando escuché el silbato de otros policías que se acercaban. Los edificios daban vuelta a toda velocidad y mi pistola cayó al suelo. Me desperté en esta sala donde me operaron..."**

El agente Yolde miró a su hijo y mientras lo acariciaba le dijo a la esposa: **"Por poquito se quedan solos..."** Yolde es nacido en Tucumán, vino a Buenos Aires hace 21 años y entró a la policía hace cuatro meses. Tuvo dos meses de instrucción y luego fue designado al servicio de calle

Peleó con su Hermano y lo Hirió de una Cuchillada: Está Preso

LINCOLN, (C). — En una incidencia registrada entre dos hermanos, en la estancia "El Jaguel", sita en el Cuartel 8 de este partido, Antonio Rodríguez hirió de una puñalada a su hermano Ismael Fortunato Rodríguez.

Entre los presentes, estaba un menor de 15 años, llamado Doroteo Luján, que al ver ensangrentado a su amigo, juntamente con otro, atacaron a Antonio con un cuchillo provocándole lesiones.

Los dos hermanos Rodríguez fueron internados en el hospital local y Luján y el menor están detenidos.

Las autoridades policiales secuestraron tres cuchillos, una escopeta calibre 16, tres rebenques, un látigo y un cojinillo con manchas de Sangre.

ASALTOS

• En Pleno Día Se Llevan un Millón

En el comercio de venta de artículos para el hogar instalado en la calle Valentín Gómez 2891, se halla a el encargado, Alberto Levis, argentino, de 26 años, casado, trabajando con otros dos empleados, cuando, en pleno día, hicieron irrupción en el mismo dos desconocidos que empuñaban sendos revólveres. Les hicieron levantar las manos y los encerraron en otra dependencia de la finca.

Acto seguido, se apoderaron de la suma aproximada de medio millón de pesos que había en la caja y huyeron. De acuerdo con informes proporcionados por un vecino, los delincuentes subieron a un auto que los esperaba con el motor en marcha, a cargo de un tercer maleante y se alejaron a gran velocidad. Tomó intervención con motivo de este caso la policía de la seccional 7ª y personal especializado de investigaciones.

• A un Taxista

Andrés Felipe Barbona, argentino, de 24 años, soltero, chofer, guiaba su auto chapa 10.448, cuando fue ocupado por dos hombres jóvenes que le indicaron que los llevara hasta la calle Donato Alvarez y Beláustegui. Cuando el conductor esperaba que le pagaran el importe del viaje, lo amenazaron con pistolas, le robaron la billetera y el coche y se alejaron a gran velocidad.

La víctima formuló la denuncia en la comisaría de la sección 50.

• Lo Dejan Maniatado

Tres hombres jóvenes entraron en horas de la tarde en el depósito de herramientas de la calle Habana 3124, de la firma Berardi SRL. Luego de amenazar al encargado, Luis Pisati, lo amordazaron y maniataron tras lo cual se apoderaron de diversas herramientas y de un reloj de la víctima. Cargaron el producto del robo en un camión y se alejaron.

Cuando la víctima pudo librarse de las ligaduras, dio cuenta de lo ocurrido a la policía de la seccional 47ª.

Hace Siete Años que Sacaban Mercaderías de un Depósito

Informamos ampliamente en nuestras ediciones de ayer, acerca de una serie de robos ocurridos en un almacén del barrio de Constitución, hecho que estaba investigando la policía de la seccional 26ª. Hoy, en esa comisaría proporcionaron los pormenores del caso. Se inició la intervención policial el 28 del corriente, cuando los cabos Antonio Matuchesky y Cisco Urbano Vagolotto, en horas de la madrugada, detuvieron a un sospechoso que llevaba dos grandes bultos. Resultó ser Nicolás Olucina, yugoeslavo, de 58 años, empleado del almacén al por mayor de la firma Salina S.A. instalado en la calle Guanahaní 252. La mercadería había sido robada en ese establecimiento y fue valuada por el socio de la firma Juan Bartet, en la suma de 5.000 pesos.

OTROS IMPLICADOS

Interrogado por la policía, el preso dijo que él no era el único que cometía esas sustraciones y que, desde hace siete años, aprovechando la circunstancia de que los camiones quedaban cargados durante la noche para salir a primera hora de la mañana, él con Raimundo Crello, argentino, de 44 años, sereno de la casa y los empleados Bernardo Iturralde, de 40 años y Arnaldo Gallegos, de 54, venían cometiendo esos robos. A veces cargaban en los mismos camiones de la casa partidas de mercaderías que hacían dejar en sus domicilios o en negocios donde se las compraban.

En allanamientos realizados anoche en los domicilios de los detenidos, fueron secuestradas mercaderías de distinta clase procedente de los robos, por valor de 300.000 pesos.

La firma damnificada estima el monto total de lo robado en más de tres millones de pesos.

Falta detener a un camionero, que ha desaparecido.

Integrará el Gremio el Directorio de Y.P.F.

El SUPE en la Conducción de la Empresa

Las autoridades de los Sindicatos Unidos Petroleros del Estado (SUPE) volverán a reunirse hoy a las 16 con el presidente de Yacimientos Petrolíferos Fiscales, doctor Facundo Suárez. En esta ocasión —la segunda reunión del gremio con el nuevo titular de la empresa se plantearán distintos problemas que afectan a los trabajadores y que están pendientes de solución, pues las anteriores autoridades habían dejado dormir las demandas obreras en los cajones de sus escritorios.

Las relaciones del gremio con las nuevas autoridades de Y. P. F. se encuentran encauzadas dentro de la mejor disposición de ambas partes y, en la última entrevista, el doctor Suárez aseguró a los sindicalistas que el gremio participaría de la conducción de la empresa habiéndose dispuesto en principio que **dos representantes gremiales integrarán el directorio** de la misma. Tales son las bases de la entrevista de la fecha.

La presencia de los dirigente gremiales en los organismos de conducción de Yacimientos Petrolíferos Fiscales es uno de los postulados sostenidos por el SUPE En su Programa Nacional, que ha sido presentado al Poder Ejecutivo y a los titulares de las cámaras legislativas, el gremio señaló oportunamente que la presencia de los representantes sindicales en el directorio de Y. P. F. "dará al instrumento de conducción, continuidad histórica, prevalencia de los objetivos permanentes de la empresa por sobre los circunstanciales de los eventuales compromisos políticos de los gobernantes de turno y concurrirán así, a lograr la estabilidad de los superiores jerárquicos en tanto dure su competencia, lealtad y dedicación a la empresa".

RURALES CON ILLIA

Una delegación de la Federación Argentina de Trabajadores Rurales, encabezada por su titular, señor Sebastián Montoya, mantuvo una entrevista con el presidente de la Nación. Al retirarse del despacho del doctor Illia, manifestaron a los periodistas que habían planteado al primer magistrado el problema del aumento de salarios para los trabajadores comprendidos en el Estatuto del Peón, el relevo de funciones de la Comisión Nacional del Trabajo Rural y la inclusión en las sesiones extraordinarias del Congreso de los proyectos de salario familiar para los trabajadores rurales. Agregaron que el doctor Illia se había interesado y prometió que se iba a ocupar preferentemente para hallar una solución a los problemas expuestos.

crónica GREMIAL

• Disertación

Hoy a las 18.30 hablará en la CGT, Azopardo 802, el agregado laboral de la embajada española, señor Víctor Arroyo, quien abordará el tema: "La Organización Sindical en España".

• Delegación

La delegación de la CGT que viajará a Inglaterra, especialmente invitada por la Trade Unions, partirá el dos desde Ezeiza. Integran la representación dirigentes de distintos sindicatos metropolitanos.

• CGT de Mar del Plata

MAR DEL PLATA. — Hoy se realizará un plenario general de delegados de la CGT local para considerar el memorial a entregarse al gobernador de la provincia durante la entrevista que los dirigentes obreros mantendrán el lunes con el doctor Marini.

• Mecánicos

El Sindicato de Mecánicos denunció a la firma Amatriain Hnos., concesionaria Ford de Baradero por incurrir en práctica desleal, al despedir arbitrariamente al secretario seccional en dicha ciudad, Pablo Peila. Esta empresa procura romper la organización dentro del establecimiento, mereciendo tal actitud el repudio de todo el gremio.

Informó también que, vencidos los plazos de conciliación obligatoria y ante la obstenida negativa de otorgar un aumento, el personal de IAFA (Peugeot) efectúa paros de dos horas diarias hasta finalizar la semana en curso. En la próxima los paros se harán en forma progresiva.

• Aeronavegantes

Se realizó una asamblea extraordinaria de la Asociación Argentina de Aeronavegantes. Por voto secreto, se acató la resolución del ministerio de Trabajo y Seguridad Social que aplica la ley 14786, (Conciliación Obligatoria).

En caso de no encontrarse solución al conflicto, el sector de trabajo navegante en Aerolíneas Argentinas iniciará un paro total de actividades del 28 de noviembre al 4 de diciembre.

Pronunciáronse Portuarios Por la Bolsa de Trabajo

Se llevó a cabo el acto Plebiscitario convocado por la Comisión Ejecutiva de la Seccional Buenos Aires del SINDICATO UNICO PORTUARIOS ARGENTINOS (S. U. P. A.), con el objeto de pulsar democráticamente la opinión del gremio sobre asuntos de vital importancia para el mismo.

El PLEBISCITO contó con la aprobación de la mayoría del gremio, lo que queda evidenciado por el elevado número de afiliados que concurrieron a depositar su voto.

Efectuado el escrutinio se obtuvieron los siguientes resultados:

En favor de la BOLSA DE TRABAJO sin PLANTEL . . . . . 2.792 votos.

Por la BOLSA DE TRABAJO con P. . 808 votos.

Y contra la BOLSA DE TRABAJO . . 1.026 votos.

Total a favor de la BOLSA DE TRABAJO . . . . . 3.800 votos.

El gremio portuario ha ratificado así, una vez más, su elevada disciplina sindical, su cultura cívica y su total adhesión a la actual Comisión Ejecutiva de la Seccional Buenos Aires del S.U.P.A..

Nuevos Salarios Para el Caucho

En el Ministerio de Trabajo quedó firmado el convenio nacional que acuerda mejoras en las remuneraciones para el personal de empleados de las industria del caucho.

La convención tendrá aplicación nacional con vigencia por un año a partir del 1º de octubre. Acuerda un aumento del 25 % sobre los sueldos básicos del convenio anterior.

MAS ALLA DE LA NOTICIA

Divergencias en los Ferrocarriles

Recién ahora están empezando a sentirse en los gremios ferroviarios las consecuencias de la designación del Ingeniero Albano como interventor en EFEA. Su presencia en esa empresa habría causado cierto malestar en el seno de La Fraternidad, entidad que no ha visto su nombramiento con buenos ojos. Informaciones procedentes de algunos sectores gremiales hacen saber que ese gremio estaría preparando una declaración que se haría pública en estos días.

Detrás de esta situación, existen otros hechos cuya sola mención muestra un malestar interno causado directamente por las incidencias que determinaría la presencia del ingeniero Albano en la intervención de EFEA. El ministro de Obras y Servicios Públicos, ingeniero Ferrando, habría pedido la designación de Albano contra la opinión del ingeniero Fleitas, secretario de Transportes. Para ello, Ferrando se habría apoyado en la Unión Ferroviaria, entidad sindical de gran prestigio ante el radicalismo del Pueblo que apoya a Albano: el actual interventor en EFEA ha sido asesor de la entidad gremial hasta que fuera designado para el cargo que actualmente ocupa.

Todo esto, en detrimento de La Fraternidad que ha perdido la preeminencia que siempre tuvo y que actualmente debe contemplar graves problemas con los sobrantes de personal. Otro de los motivos de la inquietud suscitada en La Fraternidad son los "plenos poderes" otorgados al interventor en EFEA ya que en el decreto que lo designa se ignora olímpicamente la presencia de los directores obreros (3) tres en el directorio de la empresa ferroviaria.

Por su parte, tampoco la Unión Ferroviaria ha visto con buenos ojos la designación del ingeniero Fleitas a quien acusan de "socialista democrático" y de "mentalidad privatizante".

Esta situación, habría creado un roce entre Ferrando y Fleitas. Aquél estaría apoyando a Albano con la anuencia de la Unión Ferroviaria, mientras que Fleitas estaría siendo alentado por La Fraternidad. Lo cual significaría ahondar las tradicionales diferencias entre los dos gremios.

En los medios sindicales, se cree que La Fraternidad estaría por dar a conocer una declaración que comporta una toma de posición ante el problema y una ruptura con el ministro de Obras y Servicios Públicos. Más allá de las interlíneas, ese documento expresaría que La Fraternidad no colaborará con el actual interventor en EFEA pues su presencia viola el derecho sindical y la estructura misma de la empresa ya que la intervención de los directores obreros se anula con los "plenos poderes" otorgados al ingeniero Albano.

CESANTES

En la Secretaría de Comunicaciones será creada una comisión de reincorporaciones del personal que estudiará todos los casos de los cesantes desde el último conflicto.

Se anticipó que en ese cuerpo estarán representados los organismos sindicales.

• En Gualeguaychú

Paraná. — "Este Poder Ejecutivo para solucionar el respectivo problema, solo puede limitarse a su esfera de atribuciones, siéndole imposible intervenir en las decisiones municipales". Tal, es la respuesta del Gobierno de la provincia al despacho telegráfico recibido de la organización gremial de la comuna de Gualeguaychú, donde se denunciaba la cesantía en masa de 66 personas pertenecientes a dicha municipalidad. La comunicación, solicitaba a la vez la intervención del Poder Ejecutivo, para paralizar aquella medida.

• Bancarios

Una delegación de bancarios, encabezada por el diputdo Torreiro, entrevistó al doctor Solá para plantearle la situación de los 4 mil cesantes en ese gremio.

Asimismo, se efectuó una concentración frente al ministerio del Trabajo.

• Telegrafistas

También entrevistó al secretario de Comunicaciones la Asociación Argentina de Telegrafistas, Radiotelegrafistas y Afines con la cual conversó sobre cesantes en el gremio y recibió el anteproyecto de escalafón

• Telepostales

En una entrevista con el doctor Pagés Larraya, las autoridades de la Federación Obreros y Empleados de Correos y Telecomunicaciones (FOECYT) le solicitó la reincorporación de los cesantes

EL GRAN BUENOS AIRES

• Obras de Pavimentación

LANUS. — Próximamente se iniciarán los trabajos de pavimentación de 20 cuadras en la zona de Lanús Este. Las obras estarán a cargo de una empresa privada, con la participación de vecinos.

Las calles que serán asfaltadas son las siguientes: Segurola, de Pichincha a Gral. Rodríguez; Vélez Sársfield, de Pichincha a Gral. Rodríguez; Lacarra, de Callena a Gral. Rodríguez; Quito, de Avda. Pavón a Segurola; Florencio Varela, de Pichincha a Gral. Rodríguez y Pichincha, de Varela a Joaquín V. González.

El monto de las obras insumirá alrededor de 20 millones de pesos.

• Inauguración Oficial

MONTE GRANDE. — En una solemne ceremonia, con la asistencia de autoridades comunales, vecinales y público se procedió a la inauguración de la escuela número 24, ubicada en la calle V. Alsina esquina Ortega, de esta localidad. La escuela, que comenzó a funcionar el 6 de agosto de 1962, en forma provisoria en dos casas particulares del vecindario, empezó a construir su propio edificio totalmente en madera, en un terreno fiscal, con la suma de 150.000 pesos entregados por el ministerio de Educación de la provincia y mano de obra facilitada por el mismo, además del aporte del vecindario y de los padres del alumnado.

En la actualidad el nuevo establecimiento cuenta con 4 aulas, 1 ambiente para la Dirección, 1 ambiente para depósito y el correspondiente grupo sanitario.

• Sin Escombros

SAN MARTIN. — Por un decreto firmado por el Intendente Municipal, se estableció que a partir de la fecha no podrá ejecutarse obra alguna en las calles del partido, cualquiera sea la empresa constructora que intervenga o la repartición nacional o provincial que haya encomendado los trabajos, sin la previa comunicación a la municipalidad, con una antelación de quince días.

Tal medida obedece a que la comuna local ha decidido tomar intervención para evitar que se sigan repitiendo los destrozos ocasionados a las calles y veredas, y las molestias que tales deterioros ocasionan al vecindario y a la estética de la ciudad.

• Ampliación del Museo

MORON. — El Museo Municipal adquirirá otra fisonomía con la incorporación de nuevas salas a su actual edificio. En efecto, el 30 de setiembre pasado se procedió a la apertura de las propuestas para la ampliación del mismo, que consiste en la construcción de una sala realizada en un lugar donde existe actualmente una galería. Las obras finalmente, ya han sido adjudicadas a la empresa C.I.A.R. Construcciones, por el monto de 767.000 pesos. No solo se trata de una obra de carácter funcional, sino también de interés arquitectónico ya que se conservará el estilo del actual edificio.

• Dos Proyectos

MATANZA. — Han sido sancionados por el Consejo Deliberante local dos proyectos de importancia. Por el primero de ellos se aclara de utilidad pública a dos manzanas en Villa Rebaza. En el lugar serán construídos un parque infantil, un campo de deportes y una plaza pública. Por el otro proyecto, se autoriza al departamento ejecutivo a llamar a concurso para la adquisición de un inmueble destinado a la secretaría de Salud Pública de Matanza.

• Aniversario

BERAZATEGUI. — Con diversos actos fue celebrado el tercer aniversario de la autonomía del partido. El Intendente, doctor Julio Greco, presidió una reunión en la Asociación Sarmiento; en la oportunidad hizo uso de la palabra y se refirió al progreso alcanzado en la zona, e instó a los vecinos a trabajar para el engrandecimiento del partido.

BORDEU ES FELIZ EN CORDOBA: ALLI SIEMPRE ES EL PRIMERO

El VII Gran Premio Internacional 1963 está llegando a su término. La emoción desbordó en la penúltima etapa —quinta— de la exigente competencia reservada para coches mejorados de turismo. La etapa iniciada esta mañana a las 6 en la ciudad de Tucumán, resultó todo lo vibrante que se esperaba y respondió en la medida prevista. Se sabía que los principales participantes tratarían de afrontar todos los riesgos para acercarse aún más al anhelado tiempo definitorio. Pero todos confiábamos en Bordeu. No importaba que el buen pupilo de Fangio no las tuviera todas consigo. Pero por su actuación admirable en los 784 kilómetros de la veloz etapa, podemos decir que ha satisfecho todas las aspiraciones.

crónica EN EL DEPORTE

Desde la ruta nacional número 9, cerca del cruce del camino que va al frigorífico "Los Vallisos" (Tucumán), largaron esta mañana los cien competidores que disputaron la quinta etapa del Gran Premio Internacional de Turismo de Carretera. El primero en hacerlo fue el alemán Eugenio Böhringer, a quien le dieron la señal de partida exactamente a las 6.

Los primeros 8 kilómetros, de los 784,1 que recorrieron, están pavimentados. Hasta la neutralización de Santiago del Estero los tramos se alternan en tierra, ripio y pavimento — prevaleciendo esto último. — El ritmo de marcha, dado el buen estado del camino, se hizo fuerte. Juan Manuel "Morocho" Bordeu largó séptimo, pero desde el "vamos" procuró ganar posiciones. Otro de los animadores fue Oscar Cabalén, desconfiando, desde ya, los restantes integrantes el equipo Mercedes, de cuya potencia ya dio sobradas muestras.

• Santiago del Estero

De acuerdo con los tiempos registrados al pasar por la ciudad de Santiago del Estero, los primeros en cada categoría eran los siguientes: En la "A", Julio De Tomasi; "B2, Gastón "David" Perkins, a un promedio de 122,624; "C", Manuel Calviño, 121.137; "D", Carlos Lepro, 129.903 km.; "E", Miguel Angel Galluzzi, 142.112 km. y "F", Juan Manuel Bordeu 175.873.

El italiano Carlos Facetti, otro de los grandes animadores de la prueba y calificado volante de la categoría "E", sufrió un vuelco cerca de las termas de Río Hondo. A pesar del estado bastante disminuido en que quedó su Alfa Romeo, Julia pudo continuar en carrera.

• Sigue Bordeu en la Punta

Por Saladillo, 274.2 km. de Tucumán, Bohringer se mantenía primero en el camino y Glemser segundo, en tanto que Bordeu — que pasó tercero — aventajaba a Bohringer por tiempo neto en 2' 15" y a Glemser en 3' 17"

Por Ambargasta —camino de tierra— el promedio general decayó algo. Bordeu, primero por tiempo neto, registró una marcha horaria de 174.235 km. La hora de paso de los seis primeros fue la siguiente:

	h.	m.	s.
705—B. Bohringer	8	14	20
723—D. Glemser	8	14	27
721—J. M. Bordeu	8	16	05
711—E. Rosqvist	8	18	22
701—H. Eger	8	20	01
722—O. Cabalén	8	21	00

• Ojo de Agua

Mejorando el record del camino, que estaba en poder de las suecas, y superando a Glemser en el camino, pasó raudamente por Ojo de Agua el argentino Juan Manuel Bordeu. Para los 354,8 kilómetros Bordeu empleó 14 minutos 21 segundos menos. La hora de paso para los primeros fue la siguiente:

	h.	m.	s.
705—E. Bohringer	8	43	49
721—J. M. Bordeu	8	44	07
723—D Glemser	8	44	26
711—E. Rosqvist	8	46	50
701—H. Eger	8	48	08
701—H. Eger	8	48	08
722—O Cabalén	9	50	20
718—P. Sancha	9	15	12
538—Santamarina	9	16	42
586—H. Bohnen	9	17	18
510—T. S. Bordeu	9	23	36

Por tiempo neto se iba imponiendo Bordeu, quien aventajaba a Böhringer en 5 minutos 19 segundos. El promedio del puntero era de 166,161 kilómetros por hora. A esta altura de la carrera las cinco máquinas Mercedes se habían distanciado considerablemente del segundo pelotón.

• Sostenido Duelo

A la altura del acceso a Villanueva mantenían un sostenido duelo los tres primeros en el camino: Böhringer, Glemser y Bordeu. El primero le llevaba al segundo unos 40 metros, y éste unos 500 al argentino. Algunos kilómetros más adelante, Glemser se acercó decididamente a Böhringer, en tanto que Bordeu hacía otro tanto con relación al segundo.

Ante la proximidad del lugar previsto para el abastecimiento de los coches Mercedes Benz (Deán Funes), los tres punteros trataron de llegar primeros. Fue así que la lucha se hizo más dramática. La distancia entre ellos llegó a ser mínima.

Varias veces intentó Bordeu superar a Glemser. Ya sea en las curvas o puentes y, finalmente, por el camino de tierra, no pudo cumplir su cometido. Inteligentemente Bordeu se puso sobre el costado izquierdo de la ruta, puesto que el viento desplazaba la tierra sobre el derecho.

El paso por Dean Funes fue el siguiente:

	h.	m.	s.
705—E. Bohringer	10	6	25
723—D. Glemser	10	6	30
721—J. M. Bordeu	10	6	40
711—E Rosqvist	10	10	15

Por tiempo neto, y a una velocidad de 159,240 kilómetros por hora de promedio, se imponía en la etapa Juan Manuel "Morocho" Bordeu, quien aventajaba a Glemser en 4 minutos 50 segundos.

El espectáculo que brindaron los punteros fue sencillamente magnífico: Glemser a 100 metros de Böhringer, y Bordeu a solo 5 de Glemser

• Cabeza a Cabeza

Por Ascochinga las tres Mercedes mantenían sus anteriores posiciones. Siempre Bohringer segundo de Glemser, en tanto que Bordeu era implacable "tábano" que rondaba sobre el segundo.

A esta altura de la prueba la cosa se hizo más difícil. Los últimos 60 kilómetros de la etapa, por la característica topográfica del terreno, se hizo aún más recia por los primeros puestos. Sin embargo, el vértigo de la velocidad dominó a los punteros, que apretaron el fierro a fondo para ganar tiempo y posiciones en los últimos 45 kilómetros de la etapa. La llegada a Córdoba —instalada en las proximidades del Liceo Militar General Paz— se produjo momentos antes de lo previsto, lo que probó el frenético impulso que se había apoderado de los principales competidores, especialmente del argentino Juan Manuel Bordeu, sin duda el más grande animador de la carrera.

• Tensión en la Espera

Mientras los participantes estaban trabados en un duelo impresionante en los últimos kilómetros de la etapa, una enorme cantidad de público se había congregado sobre la meta. Como siempre, el público en su incontenible afán de presenciar la llegada de los primeros automovilistas y prodigarles el cálido saludo de su admiración, fue imprudente e irreflexivo. La policía debió realizar esfuerzos tremendos para impedir —en lo posible— la invasión del último tramo de la ruta, evitando accidentes que suelen ser irreparables. Pese a la preocupación policial, el público exageró su imprudencia; felizmente no se registraron accidentes, pero sí abundaron los empellones, las caídas y los incidentes.

• Coche a la Vista

La frase de alerta partía de todas las bocas. La quinta etapa llegaba a su término. Al filo del mediodía, la ansiedad desbordaba en emoción y la tensión crispaba los nervios. De repente, allá a lo lejos se divisó un punto negro, envuelto en polvo, que aumentaba de tamaño en forma vertiginosa. Ya estaba casi sobre la línea de llegada el primero en llegar a ella. El rugido ensordecedor del bólido mecánico apagó todas las gargantas y cuando la máquina pasó por sobre la raya de la meta, como una exhalación, el público vitoreó el nombre del alemán Bohringer, que se vio asediado por los aficionados cuando se dirigía al control.

• Delirio en la Multitud

Pero el frenesí popular no había tenido aún satisfacción plena. Se esperaba a Bordeu con la ansiedad que provoca la llegada del hijo pródigo. No había acallado el público la gritería provocada por el arribo del alemán, cuando se tuvo la sensación de la inminente llegada de Bordeu. Dos máquinas emergían en el horizonte. Cuando cruzaban la meta —virtualmente una sobre la otra— se verificaba que Glemser aventajaba a Bordeu, por unos metros apenas.

En ese momento los espectadores no pudieron contenerse e invadiendo la carretera se lanzaron sobre Bordeau, quien al descender de su coche fue apretujado y hasta se pretendió llevarlo en andas hasta el control, cosa que no puede hacerse, pues el participante debe llegar por sus propios medios para firmar la planilla

• Los Primeros

Así, en pocos minutos se había producido la llegada de los animadores de la carrera ,en este orden:

705 — Bohringer, a las 12h 2m.52s.

723 — Glemser, a las 12h 3m48s.

721 — Bordeu, a las 12h2m 39s.

711 — Ewi Rosqvist, a las 12s7m55s.

• Llega Cabalén

Hubo una tregua de largos minutos hasta el arribo del quinto competidor. Se tenía la sensación de que el cordobés Oscar Cabalén podía haber tenido dificultades. Pero, felizmente, nada había ocurrido y aunque algo retrasado, Cabalén llegó a las 1?h43m50s.

En ese momento desbordó el entusiasmo, en verdad hasta el delirio.

• Clasificación

Cubiertos los 784 k. 100 metros de la etapa, las primeras posiciones correspondían a estos competidores:

Primero, Juan M. Bordeu, en 5h. 27m. 39s.

Segundo, Glemser, en 5 h. 32m. 38s.

Tercero, Bohringer, en 5 h. 32 m. 52 s.

Cuarto, Ewy Rosqvist, en 5h. 35m. 55s.

El promedio de Bordeu fue de 143 k. 586 metros, por hora.

CONOCEDOR. — Oscar Cabalén es oriundo de Córdoba y supo sacarle provecho a los peligrosos caminos de montaña. Su Peugeot es el coche de fabricación nacional mejor colocado. Además se constituyó en el implacable perseguidor de las poderosas Mercedes. ¿Llegará a la cita?

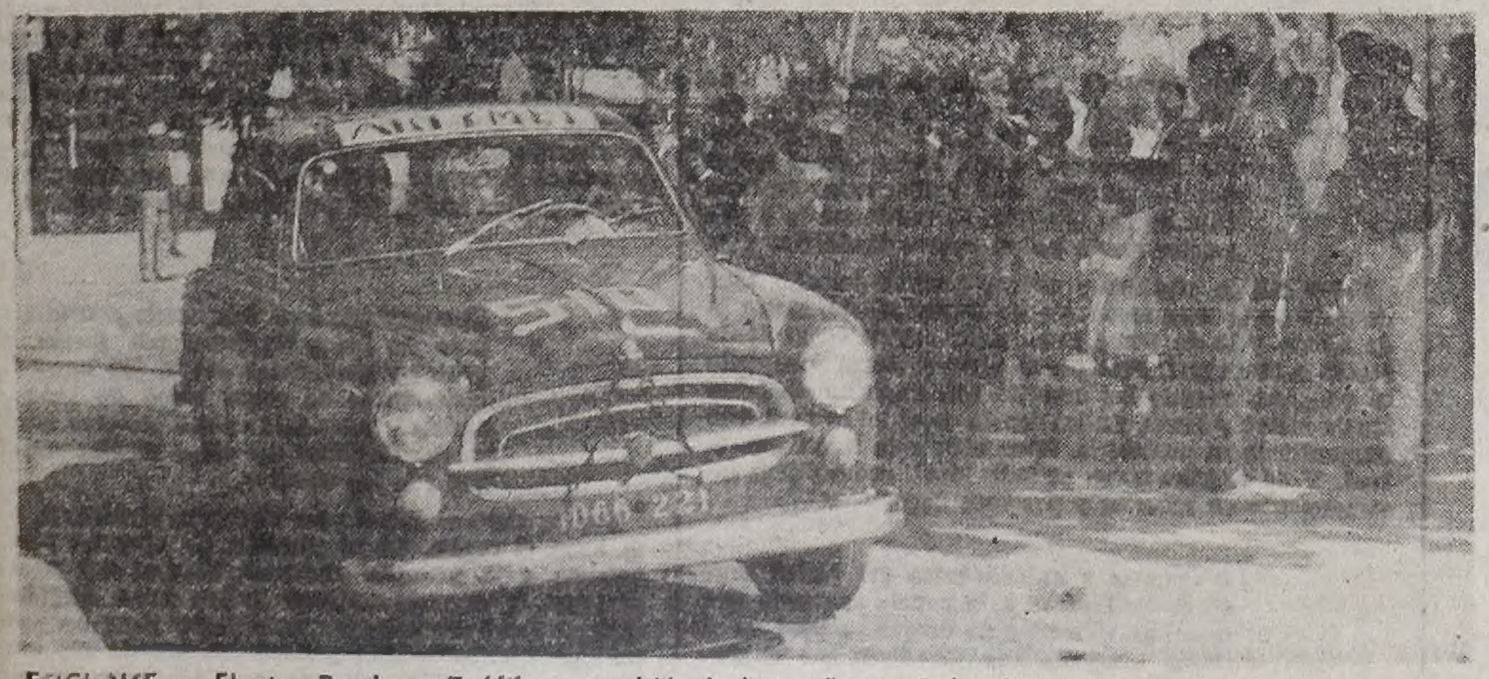

EFICIENTE. — El otro Bordeu —Teófilo—, también balcarceño, está dando mucho que hablar. En la etapa de hoy se impuso su hermano Juan Manuel. Fue otro final reñido que se definió por escaso márgen. Pero, por lo visto, a la "postre" primero los de Balcarce, cuna sin duda de grandes volantes.

CLASIFICACION GENERAL

Ord.	Nº	Corredor	Marca	Tiempo neto
1º	705	Eugen Bohringer	MB 300	29h 31m 29s
2º	723	Dieter Glemser	„	29h 40m 41s
3º	711	Ewy Rosqvist	„ 220	30h 29m 57s
4º	722	Oscar Cabalén	Peugeot	32h 36m 35s
5º	721	Juan M. Bordeu	MB 300	32h 51m 11s

Promedio del puntero: 124,438 km. p/hora

Lotería Nacional

1º	$ 1.800.000	34.929	11º „	15.000	33.149
2º	„ 360.000	9.923	12º „	15.000	40.271
3º	„ 180.000	32.203	13º „	6.000	5.721
4º	„ 90.000	4.063	14º „	6.000	5.992
5º	„ 45.000	8.368	15º „	6.000	7.016
6º	„ 24.000	1.110	16º „	6.000	17.853
7º	„ 24.000	32.073	17º „	6.000	18.281
8º	„ 15.000	9.957	18º „	6.000	20.552
9º	„ 15.000	16.121	19º „	6.000	26.637
10º	„ 15.000	28.282	20º „	6.000	33.673

CON GATTI Y BONCZUK RIVER ABRIO EL FUEGO

Hermético Secreto en Torno de la Misteriosa Operación

Estamos entrando ya en la época de las negociaciones futboleras. Empezará el diario desfile de nombres, la reserva de prioridades, la mención de ofertas y demandas y, de cada cien tramitaciones, el éxito cabal de una que se concreta. Las otras quedan en simples proyectos malogrados, en ilusiones perdidas. Un ir y venir de ambiciones con interesados a tres o más puntas: el jugador —artículo que se vende— el club propietario —el que vende— y el o los clubes candidatos, que son los que quieren comprar. Las transferencias de jugadores son casi siempre como aquellas novelas "por entregas": con suspenso. Y mantiene en expectación a los hinchas que, con la misma facilidad y despreocupación, barajan nombres de cracks y millones de pesos.

• Con Misterio

Este año River Plate está rindiendo culto a los misterios y a las sorpresas. Previo al partido contra Banfield se supo que los jugadores millonarios iban a ser concentrados "en algún lugar" misterioso y secreto. El secreto y el misterio duró poco para dar paso a la sorpresa: los muchachos fueron llevados a Carrasco, concretándose así, en la historia de nuestro profesionalismo, el primer caso de concentración en el exterior.

Y ahora un nuevo caso de secreto y misterio, seguido de la consiguiente sorpresa, acaba de revelarse: entre gallos y medianoche River Plate ha convenido con Atlanta las transferencias del arquero Gatti y del back o half izquierdo Bonczuk, en condiciones que no han trascendido pues lo único que se sabe es que a la cantidad de dinero que dará la entidad de Núñez a los Bohemios se agregarán los pases de varios jugadores de su plantel profesional.

Puede decirse, entonces, que River Plate abrió el fuego, iniciando la temporada de los pases con dos transferencias importantes.

CHIQUITOS PERO CUMPLIDORES

Records Mundiales de Pesas Baten en Japón

TOKIO, 31 (AFP). — Los levantadores de pesas japoneses Yoshinobu Miyake y Shirohichi Moseki batieron sendos records mundiales en las pruebas realizadas en Fikiu, ciudad de occidental del Japón. El pluma Miyake logró un total olímpico de 377,750 kilos (115 en arranque, 115 en fuerza y 147,500 en envión), batiendo su record anterior, que era de 375 kilos. Por su parte, el peso gallo Moseki consiguió un total de 345 kilos en los tres movimientos. Su record anterior era de 330 kilos. En fuerza logró 100 kilos (su record anterior era de 95), 107,500 en arranque (record igualado) y 137,500 en envión (antiguo record 130).

Boca Ganó con Brillo en Paraná. Triunfo Español

Actuando con gran soltura y por momentos con brillo, Boca Juniors venció al combinado de la Liga Paranaense por 2 a 1, en el encuentro jugado anoche en Paraná. A pesar de la inestabilidad del tiempo, numeroso público presenció el partido, aplaudiendo en numerosos pasajes a los ganadores, por su labor frente a un rival que puso indeclinable espíritu de lucha, por lo que el espectáculo alcanzó gran emotividad.

A las órdenes del árbitro local Gallard, los equipos fueron integrados por los siguientes jugadores:

Boca Juniors: Roma (Nicosi); Silvero y Orlando; Simeone, Novarini y Más (Rilo); Ferreyra (Vat), Menéndez (Pizzuti), Rojas (Valentim), Sanfilippo y Waghaln.

Liga Paranaense: Musich; Blasón y Macchi; Biale, Román y Sosa; Del Mestre (Guillerot), Sabena, Omarini, Ríos y Fernández (Kravachutk).

El primer tiempo finalizó igualado en un gol. Valentim consiguió el primer tanto a los 25 minutos, al tomar un tiro libre y a los 44 empató Ríos mediante un tiro penal. Con los cambios realizados en el segundo tiempo, la lucha se hizo más equilibrada y a los 35 minutos Valentim puso en ventaja a Boca al rematar con violencia. La recaudación llegó a 480.000 pesos.

• España Ganó 1 a 0

Belfast, 31 (AFP) — Una magnífica victoria obtuvo el combinado español por 1 a 0 frente al seleccionado de Irlanda del Norte, clasificándose así para la primera rueda del torneo de la copa de las Naciones Europeas. Suárez del Milán, y Del Sol, del Juventus, que integraron el equipo español, fueron los verdaderos ejes de la victoria. El primer tiempo había finalizado sin goles, pero a los 21 minutos de la segunda parte, Gento logró el tanto del triunfo.

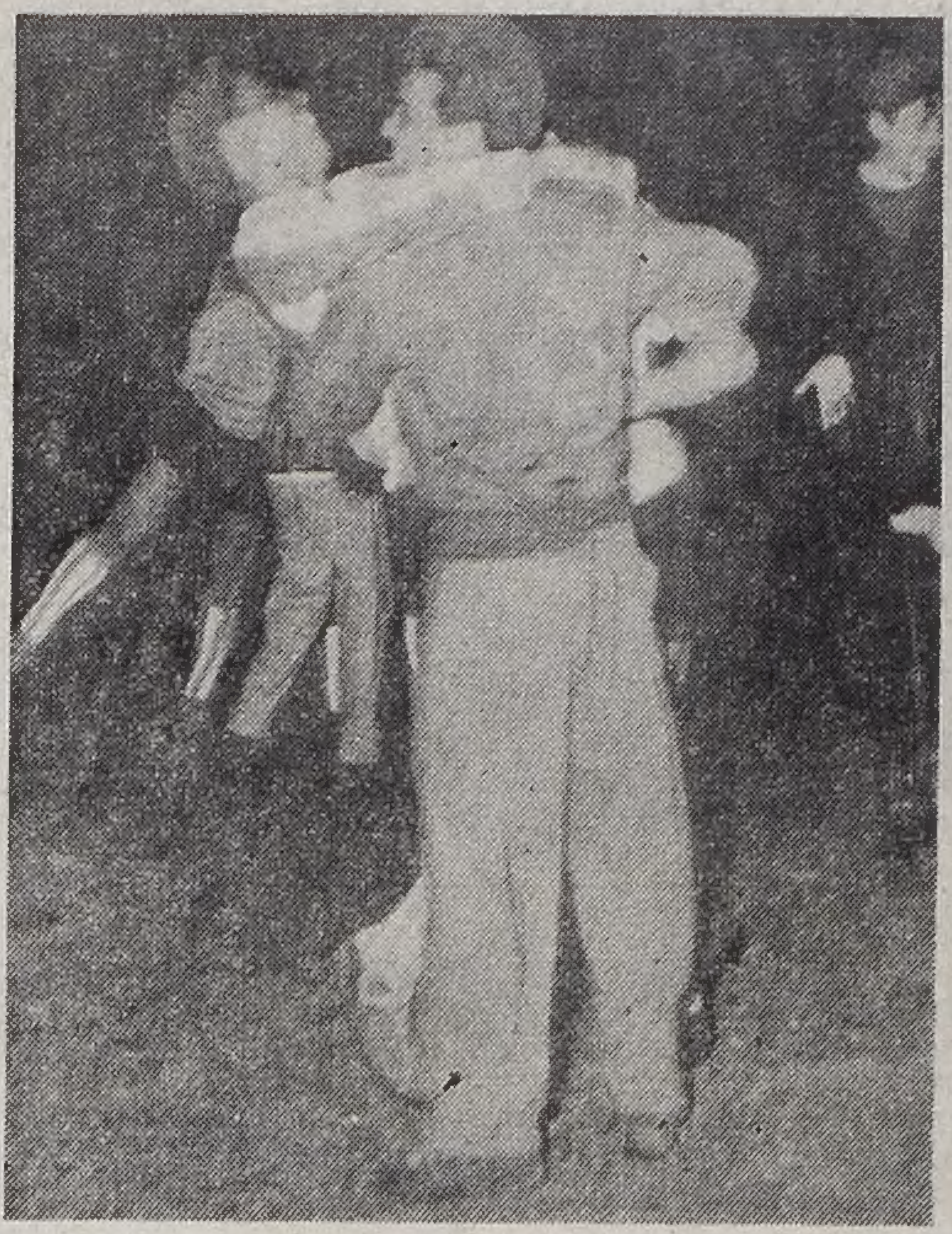

Terminado el partido, los jugadores guaraníes festejan alborozadamente el triunfo ... historia del fútbol. Paraguay demostró que a despecho de la seriedad del trabajo ... subsuelo. Podrán encontrarse muchas disculpas a la derrota, pero la misma no p...

"ANIVERSARIO" EN EL K D T.

Organizado por el Centro Propietarios de Bicicleterías, se disputará en dos jornadas, en el Circuito K. D. T., un torneo de ciclismo, para federados de 3a. y 4a. categorías. En la fecha inicial, pasado mañana a las 14, habrá una carrera de 60 vueltas, individual con cinco embalajes especiales, por el premio "36º Aniversario de la Sociedad Friulana".

La segunda jornada se efectuará el 7 de diciembre.

Paraguay Demos... Bajos que Nu...

¿Es realmente el fútbol argentino un enfermo sin posibilidad de cura? Hay indicios que tienden a la sospecha firme de que es así. Luego de la primera edición de la Chevalier Boutell en Asunción, comenzamos a tejer comentarios optimistas. Hasta se habló de que el trabajo de D'Amico era el primero que se hacía realmente en serio de mucho tiempo a esta parte, afirmación precipitada a menos que incurramos en la ingenuidad de creer que un director técnico, por talentoso que sea, puede obtener frutos óptimos en menos de un mes de gestión.

La verdad — ahora queda perfectamente comprobado — es que le ganamos por goleada a los paraguayos en su tierra por uno de esos azares del fútbol. Nos ayudó mucho, evidentemente, la incuestionable carencia de calidad de las actuales formaciones paraguayas. El martes, en una cancha argentina, advertimos hasta qué grado es ingenuo y primitivo el juego que practican los asunceños. Y si con esa ingenuidad y ese primitivismo pudieron derrotarnos, fuerza es creer que la selección argentina está en estos momentos en un plano inferior aun al escasisi-

DINERO DE UN "RAMBLER" PARA ANTONIO ABERTONDO

La delegación regional tucumana de la Confederación General del Trabajo, ha puesto en circulación una rifa, cuyo premio principal es un automóvil Rambler, con el objeto de auspiciar el viaje del conocido nadador Antonio Abertondo, especialista en largas distancias, para que una vez en Italia, intente unir a nado el puerto de Nápoles con el de Capri y regreso, en una prueba que aún no ha sido realizada.

Previo a su viaje a Europa, Abertondo intentará batir el record de distancia en el río Paraná, uniendo los puertos de Paraná y Zárate.

• Periodistas Deportivos

El Círculo de Periodistas Deportivos de esta ciudad, fue autorizado por el gobierno a emitir una rifa adoptando el sorteo de la segunda jugada de abril de 1964, de la Lotería Nacional.

Se emitirán siete series, con premios consistentes en igual cantidad de automóviles. Por otra parte la entidad está completando los detalles para celebrar la Semana del Periodismo Deportivo, que comenzará el 4. Esta incluye un partido de fútbol entre jugadores veteranos, un partido de pato, un acto artístico en su local social y la tradicional fiesta que reunirá a los socios e invitados en el club Villa Dalmine, de Campana. Las anotaciones se recibirán hasta el día mencionado.

Atletas Peruanos en un Torneo de Astros

Lima, 31 (AFP). — Tres atletas peruanos intervendrán en el Torneo de Estrellas Sudamericano, que se efectuará en Santa Fe, Argentina, a partir del 12 de noviembre.

El campeón de salto en alto, Roberto Abugattas, el decatlonista Gerardo Di Tolla y el especialista en carreras con vallas, José Cavero, fueron designados por la Federación Peruana de Atletismo; luego de recibir una invitación de su similar argentina.

EL HECHO Y EL COMENTARIO

por DANTE PANZERI

Rusia venció a Italia con un nuevo sistema de juego, el 5|5.

Siempre pasa lo mismo con las cosas olvidadas: al ser restauradas son "nuevas". Tan olvidados están todos de atacar con 5, que ahora el entrenador ruso es un genio: atacó con 5...

Un periodista deportivo, Héctor Francisco Musitani, ha sido elegido diputado nacional y se apresta a luchar en la Legislatura de la Nación, por el establecimiento de leyes que provean al deporte y al mismo tiempo repriman los delitos del deporte (de la revista "Primera Plana").

Ojalá tenga éxito, colega, digo diputado Musitani. Pero ojalá se acuerde que quienes medran con el deporte no solo son los que vemos medrar. Hay muchos, o más aún, en reparticiones públicas, en inocentes "embajadas deportivas" y en patrióticas empresas de defensa de "nuestros prestigios". Acuérdese de ellos, si es que como dice "Primera Plana" quiere usted saldar su deuda con el deporte.

En Sarajevo (Yugoslavia), falleció el boxeador amateur campeón yugoslavo de los moscas, Gamija Muhageri, de 25 años, como consecuencia de un directo en el rostro que le produjo una hemorragia cerebral (diarios del 12|10|63). El Baltimore otro boxeador murió por el boxeo: Ernie Knox.

Estas son la séptima y octava muerte del año 1963 después de la muy resonante de Davey Moore. Entre la de Moore y la de Paret hubo otras tantas como desde Moore a Muhageri. Pero por lo visto el boxeo solamente es peligroso cuando las muertes son importantes como las de Moore y Paret. En los demás casos no es necesario humanizarlo ni prohibirlo. Hace bien a la salud espiritual. Y dá "lindas notas periodísticas", como dijera un comerciante en muertes y pasiones deportivas.

Dirigentes y entrenadores del fútbol brasileño declararon a la policía sanitaria que investiga el tráfico de drogas... ¡qué en el fútbol brasileño hay jugadores que se dopan!

¡Vaya la novedad! ¿Y acaso no se dopan también los argentinos? ¿Y no se dopan los ingleses? ¿Y no se dopan los italianos? Todo deportista de esta época que navegue físicamente en exigencias mayores a la cuota de lo natural, TIENE QUE DOPARSE. De lo contrario desaparecería en poco tiempo. Eso está visto, probado y declarado. Claro está, en privado. Dicho periodísticamente es escándalo. Y yo creo que no. El escándalo se produciría probando que el doping es un hábito constante de vida, pero no veo escándalo donde el doping del deportista sea el mismo de una gran cantidad de personas que se dopan porque trabajan mucho, porque tienen deudas, o porque su salud no anda bien. Y lo hacen muy legalmente solicitando en voz alta sus "drogas" al empleado de la farmacia abierta, no a la farmacia que despacha por los fondos de una casa. ¿Eso es doping?

El rugby cerró su temporada con una reunión de todos los jugadores, jueces, dirigentes y periodistas, en la que hubo tanta abundancia de copas como de bromas y amistad entre esos cuatro sectores normalmente divididos en otros medios deportivos (de los diarios).

Por lo visto el secreto de vivir sin problemas, como lo hace el rugby, no es cuestión de ninguna fórmula extraña a la primera condición natural del hombre: dialogar. Y después respetar lo que haya surgido del diálogo. Debe ser por eso que el rugby tiene un problema: no trasciende más por ser un deporte sin problemas, sin escándalos, sin ladrones, sin mentirosos, sin impostores. Es decir: por ser un deporte con gente de bien, que no es lo mismo que "gente bian".

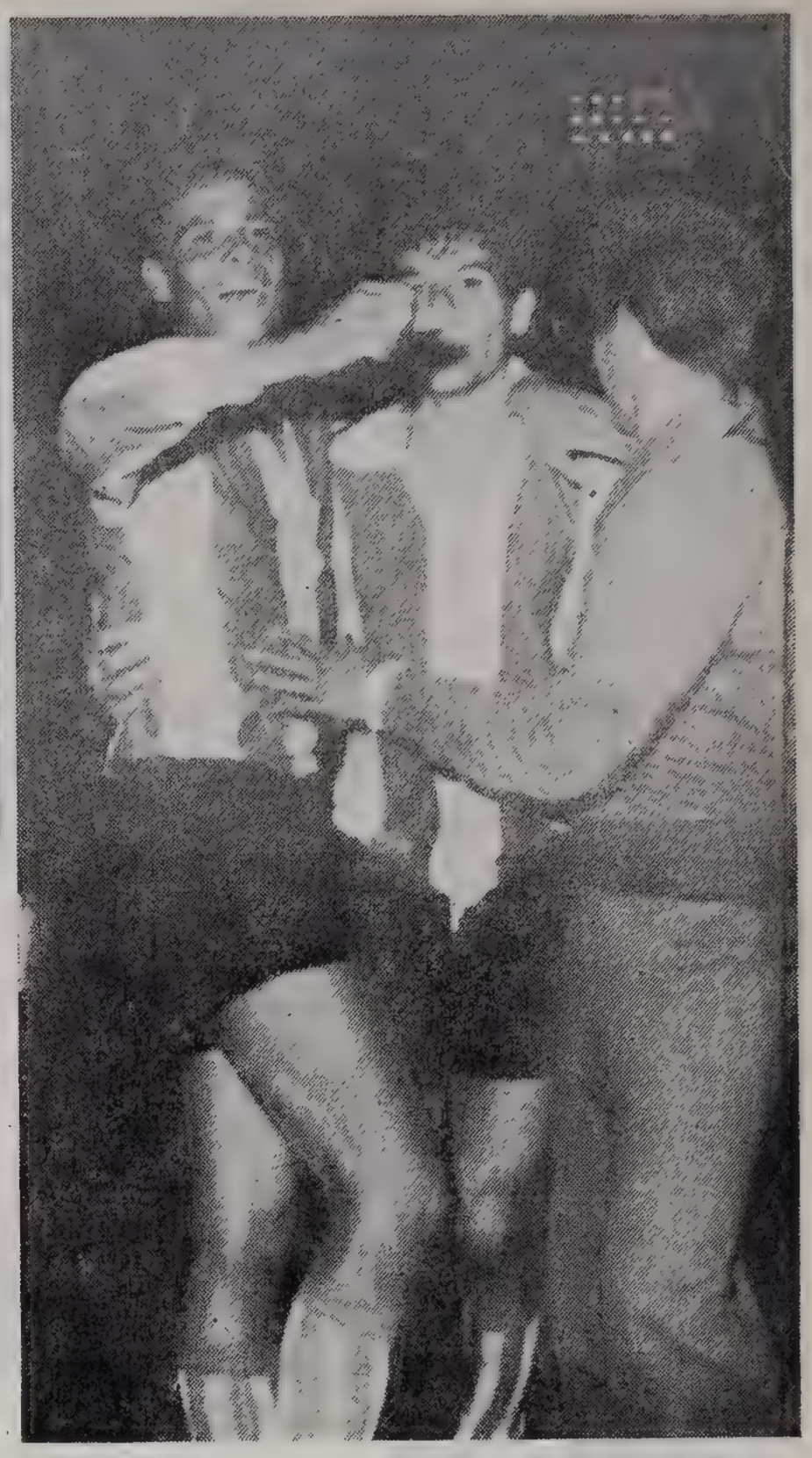

adamente ...nuevo fo obtenido, el primero que se registra en Buenos Aires desde el año 1923, es decir desde la pre-seriedad del trabajo de D'Amico, seguimos en plano bajísimo en el concierto internacional, prácticamente en el pero la ...no puede ser más deprimente. El panorama del fútbol argentino sigue muy oscuro.

Demostró que Estamos más que Nunca: Ya en el Subsuelo

Crónica en el Deporte

...mente significativo que acusara por ejemplo en Suecia y posteriormente en Chile.

Los que todavía mantienen un atisbo de optimismo en los resultados y en la seriedad de la faena que está cumpliendo el empeñoso José D'Amico, podrían objetar que la derrota derivó no de una real inferioridad de nuestra representación, sino de otros factores ajenos, entre los cuales podría colocarse en primer término la excesiva confianza. Ocurre, sin embargo, que nadie puede siquiera admitir que Argentina es futbolísticamente superior a Paraguay, de manera que reconocer esta verdad no implica ninguna confortante disculpa al contraste. Por el contrario: lo hace más deprimente, ya que por encima de todos los factores que pudieron haber incidido en tornar la lucha más difícil de lo previsible, debió haberse encontrado el recurso para superar cualquier dificultad. Si el partido se le escapó de las manos a nuestra escuadra — un partido de tan absolutamente fácil resolución, — es porque realmente estamos en ese subsuelo del fútbol que veníamos sospechando por tantos y tan fundados motivos.

La afirmación tan repetida de que estamos ya trabajando para 1966 provoca, luego de lo visto en Núñez, una irresistible tentación de risa. Por lo menos en lo que tiene relación con la posible permanencia de D'Amico en la conducción hasta el mundial de Londres. Porque lo más fácil de imaginar en estos momentos es que el bueno de "Don José" ha empezado a bailar en una cuerda floja, de la que lo más seguro es que se desplome. Los paraguayos, con su primer éxito en Buenos Aires desde 1923 — es decir: desde la prehistoria del fútbol, — nos han colocado en un plano de estricta realidad. Y sería saludable que lo admitiéramos sin reticencias.

Velarde Arbitrará el Clásico Para el Domingo

Fueron designados anoche los referees que tendrán a su cargo los arbitrajes de los partidos de las diferentes categorías correspondientes a los campeonatos oficiales de la Asociación del Fútbol Argentino. Para los partidos del círculo privilegiado, a disputarse el domingo, fueron designados ron MMMM ron designados los siguientes jueces:

Independiente vs. Boca
Velarde

River vs. Gimnasia
Barreiro

A. Juniors vs. Banfield
Praddaude

San Lorenzo vs. Vélez
Goicoechea

Chacarita vs. Huracán
Comesaña

R. Central vs. Atlanta
Spinetto

Estudiantes vs. Racing
Coereza

• Ventre a Junín

Para los partidos de Primera "B" a disputarse el sábado, incluído el match de Sarmiento en Junín, fueron designados los siguientes árbitros: Tigre vs. F. C. Oeste: Filachione; Dock Sud vs. Unión: Pestarino; Temperley vs. Newell's: Dellacasa; Lanús vs. Quilmes; Nimo; Central Córdoba vs. Los Andes: Prado; Sarmiento vs. Deportivo Morón: Ventre; Deportivo Italiano vs. San Telmo: Turner y Nueva Chicago vs. Platense: Minutella.

• Para Primera "C"

Las designaciones para matches de Primera "C" correspondientes al sábado fueron éstas: Riestra vs. Flandria: Boccardi; Defensores de Belgrano vs. Almirante Brown: Abra; Colegiales vs. Cambaceres: Franciscone; Almagro vs. El Porvenir: Gómez; Argentino de Quilmes vs. All Boys: Peralta; Talleres vs. Arsenal: Alvarez y Liniers vs. Barracas Central: Angiolini. Para la misma categoría, en matches a disputarse el domingo, Alem vs. Villa Dálmine: Artiesa y Colón vs. Excursionistas: Tornamira.

Los Encuentros de Reserva se Postergaron Para Mañana

Entendiendo que iba a resultarles más conveniente disputar íntegramente el programa de partidos mañana, en lugar de hoy, por tratarse de un día no laborable y por consiguiente más propicio para una mayor afluencia de público, los clubes gestionaron de la AFA el retraso de veinticuatro horas para el cumplimiento de los partidos de la división de reserva. En consecuencia con tal petición la Asociación resolvió anoche que recién mañana se cumpla el programa íntegro de la división reserva que ofrece un atrayente fixture constituído por estos encuentros: Racing vs. Huracán, Boca vs. Gimnasia, Vélez vs. Argentino Juniors, Rosario Central vs. Banfield, Estudiantes vs. Chacarita, San Lorenzo vs. River Plate y Atlanta vs. Independiente. Los matches se iniciarán a las 15,30.

Otro Campeonato de Básquet

Se iniciará el lunes próximo a las 20.30 en el Club Unidos de Pompeya, Avda. Sáenz 871, la rueda final del campeonato de segunda división de ascenso de la Asociación Buenos Aires de Básquetbol, en la que intervendrán los seis equipos clasificados en sus respectivas zonas.

En esa jornada jugarán La Peña vs. Deportivo Español y Atlanta vs. José Hernández.

En la segunda fecha, el jueves 7, se medirán El Porvenir vs. Liberal de Nueva Chicago y José Hernández vs. La Peña.

EL KNOCK-OUT RONDARA MAÑANA EN EL MADISON DE NUEVA YORK

Nueva York, 31 (AFP). — El púgil argentino de peso mediano, Juan Carlos (Rocky) Rivero y el cubano Florentino Fernández, están en Nueva York para el combate de 10 vueltas en el Madison Square Garden, que se realizará el viernes. Ese combate está considerado como el "campeonato del mundo del K.O." debido al elevado número de victorias obtenidas por cada uno de los citados púgiles en forma expeditiva. Fernández cuenta en su record con 36 victorias, 30 de ellas por fuera de combate, y seis derrotas.

La "foja de servicios" del argentino es todavía más impresionante: 38 victorias, de las cuales 36 por la vía rápida, 1 empate y 8 derrotas.

• Capella Para Montevideo

Pasado mañana se presentará en Montevideo el púgil argentino Carlos Capella, de peso liviano.

Capella tendrá por rival al uruguayo Eulogio Caballero y el match se hará en el Palacio Peñarol. Para el 15, Capella tiene otro combate en Mendoza, frente a Nicolino Locche, con quien empató en Tucumán.

• Marcilla Desciende

Nueva York, 31 (AFP) — El semimediano norteamericano Vince Shomo se tomó revancha frente al argentino Antonio Marcilla, al que venció por puntos en ocho rounds.

Shomo había sido derrotado por puntos hace un año por Marcilla, pero lo derribó por 3 segundos, hiriéndole también en la ceja derecha en la vuelta final.

El árbitro y un juez dieron la victoria al estadounidense, mientras el segundo juez se pronunciaba por un empate.

• Títulos Mundiales a la Marchanta

Flint (Michigan), 31 (AFP) — El campeonato del mundo semipesado (versión no oficial del estado de Michigan) fue ganado anoche por Eddie Cotton al derrotar por puntos a Henry Hans, en un combate de 15 rounds.

Eddie Cotton, clasificado primero por la Asociación Mundial de Boxeo (W.B.A.) no cesó de acosar durante toda la pelea a Henry Hank, sexto en la clasificación.

A pesar de que en los últimos asaltos, Hank había reaccionado, hiriendo a Cotton en una ceja, no pudo recuperar puntos.

El árbitro dio la victoria a Cotton por 146-140 y los dos jueces por 148-147 y 146-140.

El combate por el título, homologado por la Comisión de Boxeo de Michigan, fue organizado para protestar contra la W.B.A. Michigan no forma parte de este organismo desde un conflicto que sobrevino a causa de un match por el título mundial de peso liviano entre Carlos Ortiz y Kenny Lane, púgil oriundo de Michigan.

• Un Campeón en Sidney

Milán, 31 (AFP). — El púgil italiano Sandro Mazzinghi, campeón mundial mediano liviano, pondrá su título en juego contra el norteamericano Ralph Dupas, en una pelea revancha el 25 de noviembre, en Sydney.

El italiano, que conquistó el título el 7 de setiembre en Milán, venciendo a Dupas por K.O. en el noveno asalto, cobrará el treinta por ciento de la taquilla. El contrato que Mazzinghi ha firmado en Milán prevé una garantía mínima de diez mil dólares.

El campeón mundial viajará el 14 de noviembre rumbo a Sydney, donde terminará de entrenarse.

• Acuerdo Alemán, Inteligente

Berlín, 31 (AFP) — La Federación de boxeo de Alemania Federal y la de Alemania Democrática decidieron en Berlín formar un equipo común para las próximos juegos olímpicos de Tokio.

Fanático Sobresale en el

HIPODROMO DE PALERMO

ANTICIPANDO EL MARCADOR DE LA 7ª CARRERA

I	1
II	2
III	13
IV	5

Matemáticas Turfísticas

PRIMERA CARRERA				QUINTA CARRERA			
Bioca	73.—	Curátula	67.40	Fanático	93.61	Danger	82.25
Rosine	71.70	Macanera	64.90	Tres Puntos	88.84	Brooks	83.30
Bochica	67.98	Pingüina	58.63	Camino	84.50	Montecristo	81.27
SEGUNDA CARRERA				SEXTA CARRERA			
Res'radora	77.99	Formalidad	74.08	Furibunda	79.48	Patria	69.99
Loggia	75.40	Pisidia	71.02	S. Queen	76.68	Ritalina	69.82
Cervina	74.50	Bechy	70.80	Quinoa	70.65	Routine	69.80
TERCERA CARRERA				SEPTIMA CARRERA			
Ivere	81.44	Mago	72.80	Hawaiano	90.45	Tchaicovsky	81.83
Un Toto	80.80	Chiquillo	72.25	S. Pérez	89.60	Permiso	80.94
Buluwayo	78.40	Solaz	71.77	S. Fox	86.88	Julio Chico	78.88
CUARTA CARRERA				OCTAVA CARRERA			
Toya	78.94	Strass	77.19	Mercurio	86.24	Tataranieto	83.50
Gran'dora	78.25	Llanguiray	77.05	Fragoroso	86.—	Sin'pureño	82.—
[illegible]	78.02	Amourette	76.52	Greenwich	84.11	Loncué	81.28

Esquinas de Turf

Al lado de la estación [illegible] del ferrocarril [illegible] se halla la confitería El Clavel, que es lo mismo decir un aula de catedráticos turfísticos, porque es el punto de reunión de muchos profesionales que entre café y café hilvanan la historia viva de los pura sangre, y en vísperas de carreras la legión es mayor porque acuden con la avidez de "pescar" chimentos orientadores. Para ello ponen las "pantallas" como receptores y a veces "ligan" un barato. Don Alfredo (el dueño del negocio), amabilísimo como pocos, cuando los "puntos" se secan aguanta las paradas con gusto y hasta les tira un taquito para seguir en la brecha, y si no que lo digan Oscar, el chileno Bordaleza, el Pulga o Alfredo, que son habitués de "fierro" de El Clavel, donde anoche convinieron meterle sin miedo al doblete que había partido de una mesa vecina, donde tallaba un veterano del training con inusitado entusiasmo. El doblete en cuestión es el siguiente: CANOA – HAWAIANO.

La Distancia lo Favorece

Mañana comienza la maratón hípica de la "Semana de los Muertos", vamos a llamar así a la sucesión de días, que los humanos cuentan para recordar a sus seres queridos, visitando la necrópolis y llevando en las manos la flor emotiva, que se deposita con profundo recogimiento. Los dos programas de mañana son interesantes.

En Palermo se disputarán ocho carreras de las cuales la quinta, clásico José P. Ramírez, es la más importante de todas. Este encuentro de fondo resulta favorable para Fanático, galopador de relevantes aptitudes, que en el "Ayacucho" perdió frente a Irmak, una carrera que debió hacer suya fácilmente.

Gravitaron en su contra diversos factores, especialmente el planteo del desarrollo que le fue adverso y de manera especial en la parte decisiva de la lucha, al ser "abierto" por El Centauro.

TIENE UNA FIJA

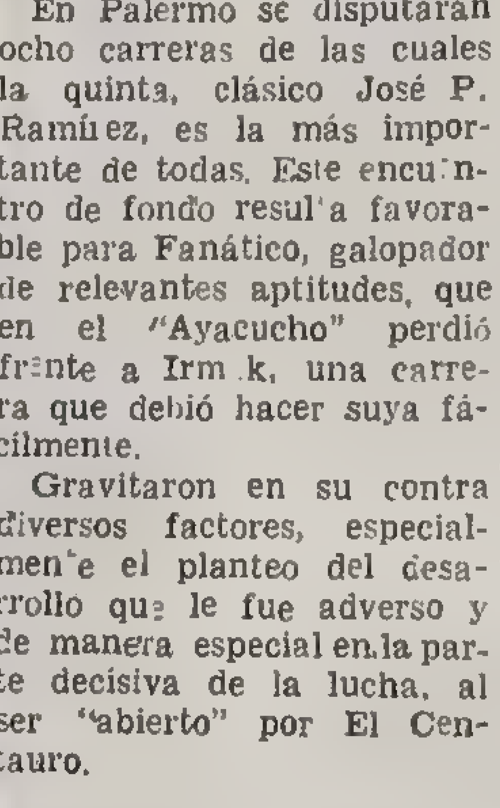

CON PINGUINA. Cayetano Sauro tiene una fija con Pingüina en la primera carrera de Palermo.

PROGRAMA COMPLETO PARA MAÑANA

1º Carrera — Premio AFANANCIO — 1600 metros — A las 12.15

7P|7L|9S|5S	1 (Carátula	1232	4	A. López	4.57	Cachador-Enjú	D. Domínguez
8L|3P|9S|5P	2 (Chéri-Bibi	1509	11	no correrá	4.57	Love-Black Gipsy	Idem
0L|0S|Inter.	3 Pajuela	0163	5	no correrá	4.57	Jacinto-Brizna	Raúl Rodríguez
-|-|-|0S	4 Ancy	1232	10	J. Lago	4.57	Edmond-Fingida	R. Ghigliotti
5S|0P|2S|4S	5 Bioca	1424	3	C. Rodríguez	4.57	Umpapa-Acertúa	Telmo Míguez
—|—|—|0P	6 Pingüina	0788	6	C. Sauro	4.57	Snow Cat-La Brunette	Alfredo Ucar
5P|PS|9S|4L	7 Bochica	1269	7	no correrá	4.57	Bellman-Queca	P. Bianchimano
CP|0L|5S|8P	8 Trocosa	1509	2	J. Walsh	4.57	El Tronío-Poca Cosa	Rómulo P. Pisa
—|0S|5S|0S	9 Rosine	1074	9	J. Camoretti	4.57	Qui Vive-Rosalinda	Pedro González
7S|4P|7S|7P	10 Macanera	1284	1	M. De Marco	4.57	Dándolo-Macanita	Lues D. Aguirre
—|0P|9P|0L	11 La Estepa	1298	8	C. Russo	4.57	My Love-Llanura	Modesto Baldini

2º Carrera — Premio HUSH — 1100 metros — A las 12.55

8P|6P|9P|0P	1 Avidez	1361	14	H. Ciafardini	3.56	Cruz Montiel-Ayla	Eladio Labrador
—|—|5L|5L	2 Bechy	1517	10	M. De Marco	3.56	Bonicate-My Honey	Martín Ayala
3P|5P|6P|9P	3 Alcalea	1361	19	J. H. Pereira	3.56	Solito-Bartola	R. L. Valdez
8P|9P|5S|6S	4 Pisidia	1486	3	L. Añazco	3.56	Cruz Montiel-Pintoresca	J. C. Alvarizo
—|0P|7P	5 Pretence	1365	16	R. Marrone	3.56	Don Mar-Pandy	R. O. Marroni
—|0P|0L|0S	6 Gistaina	1430	6	L. Camoretti	3.56	Caminero-Rumm. Water	N. González
—|0P|0P|4P	7 Habilitada	1365	2	X. X.	3.56	Hokusai-Milgracias	M. A. García
—|—|7P|8P	8 Formalidad	1365	4	J. Ortiz	3.56	Cruz Montiel-Full of Pep	A. H. Irusta
—|—|—|—	9 Canoa	Deb.	11	I. Leguisamo	3.56	Aristophanes-Trinq'tilla	Luis Calone
—|—|—|—	10 Itaberá	Deb.	7	X. X.	3.56	Singapur-Festichela	A. Domínguez
3S|4S|0S|3S	11 Cervina	1532	18	X. X.	3.56	Limburgo-Cerdeña	S. García
0S|3P|5P|0S	12 Bully	1426	12	R. Tavella	3.56	Dahir-Hurí	M. R. Trejo
—|—|—|—	13 La Cuarta	Deb.	17	L. Calvete	3.56	Birón-Doña Bibiana	A. A. Balzano
—|—|0P|0P	14 Bolacera	1010	13	no correrá	3.56	Bagualero-Bruna Bella	M. M. Sosa
—|—|—|0P	15 (Elitea	1444	1	R. Ciafardini	3.56	Seductor-Eme	J. F. Penna
—|—|—|—	16 (Co-Star	Deb.	8	G. Rivero	3.56	Birón-Avant-Scène	Idem
—|2P|4P|0S	17 Loggia	1426	9	A. Etchart	3.56	Babu's Pet-Brescia	A. L. Salvati
—|0L|0L|9P	18 Vidriada	1216	5	D. Magariños	3.56	Sauce Viejo-Vidriosa	N. De Andrea
5P|0P|2P|0S	19 Restauradora	1430	15	J. Lugrín	3.56	Casanova-Royalette	A. Bianchimano

3º Carrera — Premio PARFAIT — 1100 metros — A las 13.45

(En esta carrera continúa la Apuesta Triple)

0P|0S|0S|0P	1 Inongo	1401	6	O. Mateucci	3.56	Retrial-Oasis II	O. J. Matteucci
—|—|—|—	2 Astriwar	Deb.	9	no correrá	3.56	Undiwar-Astrid	A. M. Liceri
3P|3P|5P|4S	3 Buluwayo	1502	18	C. Sauro	3.56	Madison-Batice	J. Migliónico
—|—|—|0P	4 Cuartelazo	1401	4	I. Leguisamo	3.56	Koinoor-Kórdita	J. Migliónico
—|—|8P|8P	5 Stumbling	1178	7	C. Abril	3.56	Edmond-Szép Puci	E. Lencina
—|7P|6P|9S	6 Snow Pasha	1309	14	A. Etchart	3.56	Snow Cat-Añeja	A. Bonetto
—|—|0P|0S	7 Glaciar	1431	19	S. Arriagada	3.56	My Love-Laponia	J. C. Alvarizo
—|8P|0P|7P	8 Seaver	1401	11	H. Raia	3.56	Sureño-Picadura	D. E. Lora
—|—|—|6S	9 Clorinda	1317	8	J. Longo	3.56	Marayuí-Dulcamara	E. Lema
—|0S|0P|9S	10 Retazón	1506	5	A. De Marco	3.56	Cairngorm-Ronde	A. Bianchimano
—|7P|4P|4P	11 Mago	1286	13	C. O. Sáenz	3.56	Make Tracks-Marola	J. de la Cruz
—|6P|9S|0P	12 Consecuente	1468	20	R. Cariaga	3.56	Parral-Condensation	O. A. T. Vigo
0P|8L|0L|0S	13 Tango	1309	10	O. Cosenza	3.56	Esmalte-Torauí	J. Tedesco
—|—|—|7P	14 Chiquillo	0604	1	no correrá	3.56	Chivalry II-Retrechera	N. R. Agout
—|9S|4S|8S	15 Atta Baby	1502	16	no correrá	3.56	At Home-Bladia	C. S. Bogliani
—|—|0P|0P	16 Lúcido	1346	3	J. Romero	3.56	Quillango-Librera	J. Etchechoury
—|—|—|0S	17 Reproche	1317	21	R. Encinas	3.56	Rianco-La Brava	E. L. Génova
6S|2P|2P|5S	18 (Ivere	1502	2	R. Ciafardini	3.56	Arabian Night-Riada	J. F. Penna
—|—|6P|6S	19 (Solaz	1429	12	no correrá	3.56	Gulf Stream-Serradilla	Idem
—|7L|6L|0L	20 Apoderado	0817	17	J. Ferrín	3.56	Efeso-Cayaya	D. Cammareri
7S|8P|8S|2S	21 Un Toto	1506	22	no correrá	3.56	Umpapa-Lucidora	R. A. Cortés
—|—|0L|0L	22 Zizí	1472	15	no correrá	3.56	Casanova-Zíngara	A. G. Riveiro

4º Carrera — Premio GARABATO — 1800 metros — A las 14.35

En esta carrera continúa la Apuesta Triple)

2L|1L|6P|1L	1 Llanguiray	1441	4	B. Arturo	4.57	Vogel-Isla Verde	L. Calistro
3L|4L|8L|8S	2 Embocada	1508	5	X. X.	4.57	Ambler II-Egle	S. Fuertes
9P|4L|0P|7S	3 Amourette	1508	1	C. Sauro	4.57	Tatán-Chérie	A. A. Jacoby
7L|9P|2P|9P	4 Taut Paris	1445	14	O. Chamorro	4.57	Tahoe-Leticia	O. R. Calistro
5S|7S|1P|4P	5 Satsuma	1400	9	A. Etchart	4.57	Arabian Night-Smalah	A. Larrandart
9S|3P|0P|4L	6 Strass	1097	10	E. Jara	4.57	Estampido-Statira	E. M. Arguenc
0L|5L|2L|5P	7 Serenidad	1400	2	N. Vismara	5.55	Sureño-Generala	M. Etchechoury
5P|4S|4P|9S	8 Mozamba	1508	13	J. Guajardo	4.54	Victory Roll-Mozimba	A. F. Arauz

Actuación de los Anotados

PERFORMANCES DE LOS

S. Isidro 10|11|62
9960 (Pista normal) 2400 - 2'28"2|5
1 Ensemble 60
2 Monte'te 61 ½ cp.
3 Wilson 61 3 cp.
4 Serape 60 7 cp
5 Macna'ra 57 2½ cp
6 Noloveo 60 2½ cp.
7 Adelantado 61 3 cp.
8 D. Milito 60 8 cp.

S. ISIDRO 23|12|62
0163 Pista normal 1000 - 59"1|5
1 Tola 56
2 Buenilla 56 2½ cp
3 Tentadora 56 5 "
4 Smacker 53 ½ "
5 M. Buena 56 la cz.
6 Conf'mada 56 ½ pz
7 L. Saxe 56 ¾ cp
8 Quiaca 53 ¾ "
9 Fluette 56 1½ "
10 Itilkari 55 ½ "
11 Blitzkrieg 561½ "
12 Marisola 52 4 "
13 Pajuela 56 4 "

S. ISIDRO 24|3|63
0560 (Pista normal) 2000 - 2'1"2|5
1 Daoiz 60
2 Bab'ton 54½ v. mín.
3 Vizcaíno 60 ¾ cp.
4 Irmak 54½ ½ cp.
5 Célebre 54½ 1½ cp.
6 Liebratón 60 3 cp.
7 T. Puntos 54½ 1 cp.
8 Dansha 54½ 3½ cp.

PALERMO 6|4|63
0604 Pista normal 1100 - 1'4"1|5
1 Siacal 55
2 Surero 56 1½ cp.
3 Grana'lle 55 2 "
4 G. Legión 53 1½ "
5 Hemis'rio 55 2½ "
6 S. Bluff 53 1½ "
7 Chiquillo 55½ ½ "
8 A. Rey 55 1½ "
9 Strategio 55 la cz.
10 Anatole 56 2½ cp.
11 Branton 56 4 "

S. ISIDRO 21|4|63
0692 (Pista normal) 2400 - 2'29"1|5
1 Semillón 53½
2 Standard 53½ ¾ cp
3 Emblem 56 2 cp.
4 Consa'do 56 2½ cp.
5 Arabianco 56 2½ cp
6 El Cent'ro 56 ½ cp.
7 Camoens 49 49 cp.
8 El Encopao 51 7 cp.
9 Trinonda 55 ½ cp.
10 Batuón 50 3 cp.
11 Patate 56 7 cp.

PALERMO 18|5|63
0788 Pista normal 1600 - 1'38"2,5
1 True 56
2 Liane 56 8 cp.
3 Arigató 50 1 "
4 My Time 56 3 "
5 Schehe'zada 56 3 "
6 Chauchera 52 ½ cz.
7 Chap 55 ¾ cp.
8 Morganática 53 7 "
9 Grosería 56 1 "
10 Pingüina 56 2½ "
11 Trocosa 52 ½ cz.
12 Orfidia 55 2 "
13 C. Mañana 56 1 "
14 Gualanday 56 la cz.
15 Bergére 56 ¾ cp.
16 Curvilínea 56 6 "

0790 (Pista normal) 1800 - 1'50"2,5
1 Emblem 53
2 Tomis'vo 53½ 3 cp.
3 Mter. Ike 56 1½ cp.
4 Fiestón 56 12 cp.
6 Bandal 53 ½ cp.
7 Célebre 56 1 cp.

LA PLATA 25|5|63
0814 (Pista normal) 1300 - 1'20"2 5
1 Cararú 55
2 Brachi 55 ½ cp.
3 Huruk 55 1¼ cp.
4 Braquial 55 1¾ cp.
5 B. Horse 55 1 cp.
6 Example 55 4½ cp.
7 Miralejos 55 ¾ cp.
8 Curacio 55 la cz.
9 Cafayate 55 3 cp.
10 Gorgón 55 1¼ cp.
11 G. Voice 55 3¾ cp.
12 Apoderado 55 —
13 Emparedado 55 —
14 El Olvido 55 —

PALERMO 30|6|63
1010 (Pista húmeda) 1100 - 1'6"1|5
1 Lapataia 55
2 Rabonera 55 ½ cz.
3 Rosimar 55 3 cp.
4 Cessna 55 ½ cp.
5 Trapi'da 55½ ½ cp
6 Artillería 55 2 cp.
7 Encade'da 55 2½ cp
8 Subversión 55 la cz.
9 Sicilia 55½ 1½ cp
10 Chala'ar 55 3½ cp.
11 Bravísima 53 v. mín.
12 Bolacera 56½ ½ pz.
13 Désirable 56 1½ cp.
14 Pikitita 55 ¼ cp.
15 I. Cruel 55 el pz.
16 Serolina 55 el hc.
17 Carmuchita 55 ¼ cz
18 Bille 55 1½ cp.
19 Gloraique 55 4 cp.
20 F. Step 55 1½ cp.
21 Pueblerina 55 2 cp.
22 Thailandia 55 5 cp.

1014 (Pista húmeda) 1600 - 1'37"2|5
1 Snow Bluff 55
2 G. Legión 55½ 3 cp.
3 Alcatraz 55 1½ cp.
4 Siacal 55 el hc.
5 Tronado 55 el pz.
6 Zodíaco 55 el pz.
7 Atila 55 el pz.
8 N. K. Cole 55 2 cp.

S. ISIDRO 14|7|63
1074 1600 - 1'41"
1 Liare 57
2 Cisea 57 2 cp.
3 Beuna 55 ¾ "
4 Conf'mada 57 ¾ "
5 Arbitraria 57 4 "
6 Poetesse 57 ½ "
7 Dada 54 3 "
8 Alabama 52 1½ "
9 La Corbeta 53 ½ "
10 Charrillana 55 ½ pz.
11 Rosine 57 ½ cp.
12 Orfidia 56 2 cp.
13 Ninía 54 12 "
U Gualanday 58 8 "

PALERMO 21|7|63
Pista normal
1102 1600 - 1'37"4,5
1xRoutine 56
2 Hableda 56 5½ cp.
3 Aqua'rine 53 2½ "
4 Injure 56 el pz.
5 Aero'mica 56 1½ cp.
6 Reina Mara 56 la cz.
7 Gold Coast 56 ½ cz.
8 Lujanera 53 1½ cp.
9 Carcajada 54 el hc.
10 Gringuita 53 1½ cp.
11 Tartufa 56 la cz.
12 Birla 53½ ¾ cp.
13 S. Lake 56 el pz.
14 Pelapapas 52 2 cp.
15 Fontanella 56 el pz.
16 Sara'de 56 2½ cp.
17 Repaga 56 ¾ cp.
U Vone 56 2 "

1107 1600 - 1'38"1|5
1*Tibaldo 53½ —
2xAstro Rey 54 2½ cp.
3 Cachito 53 el pz.
4xFide 54 ½ cp.
5 Rossini 56 2 "
6 Pillín 53 el pz.
7 Bietro 53 "
8 Hawaiano 56 3 cp.
9 Yucal 56 1½ "
10 Zodíaco 53 1½ "
11*Gleaner 53 2½ "
12 Carabinero 53½ 2 "
13 Siacal 53½ 2 "
U K.o.Kings 53½ el pz.

PALERMO 10|8|63
1176 Pista normal 1800 - 1'53"1|5
1 Metatela 55
2 G. Coast 56 ½ cp
3 Azurita 56 2½ "
4 Aqua'rine 53 1½ "
5 Injure 56 3 "
6 Tartufa 56 la cz
7 Fighter 56 ¾ cp
8 Pisidia 56 la cz
9 Fontanella 56 4 cp
10 Flecha d'Or 56 ¾
11 Repaga 56 15 "
U M. Victoria 56 vs. cp

1178 1500 - 1'32"1|5
1 Nanquinés 56
2 Surriento 56 2½ cp
3 Garrafal 56 3 "
4 Aventu'do 56 ½ "
5 Mania'da 56 la cz
6 S. Pérez 56 ½ "
7 Brachi 56 1 cp
8 Stumbling 56 9 "
9 Gamay 56 1 "
10 G. Voice 56 4 "
11 Falsete 56 53 4 "
U Tirabuzón 56 6 "

PALERMO 15|8|63
1216 Pista húmeda 1100 1'7"1|5
1 Fulguración 56
2 Cursi 56 el pz
3 N Gal 56 4 cp
4 Talaya 56 la cz
5 Bully 56 1½ cp.
6 Tarja 56 la cz.
7 Carayá 56 1½ cp
8 Bille 56 2½ "
9xVidriada 53 3 "
10 Puzzle 56 ¾ "
11 Miss Trece 53 ¾ "
12 Habilitada 56 1 "
13 Girela 56 1 "
UxBullonga 56 9

S. ISIDRO 17|8|63
Pista húmeda
1232 1500 - 1'34" 1000 - 57"4|5
1 Yedda 57
2 Cisea 57 5 cp.
3 Granj'dora 57 2 "
4 F. Cath'rine 54 2 "
5 Carátula 57 1 "
6 Arbitraria 57 2
7 Macanera 57 1 "
8 Serreta 54 el hc
9 Bochica 53 2 cp
10 Locuela 57 el pz.
11 Bauna 57 1 cp.
12 Sauvage 54½ la cz
13 Mamborá 57 el hc.
14 Bonirose 54 1½ cp.
15 Platina 55½ 2½ "
16 K. Novak 57 1 "
17 Panada 57 el pz.
18 Groserita 53 6 cp.
19 Felona 54 ½ "
20 Ancy 55 1½ "
U Asediado 57 3

1235 1600 - 1'39"2|5
1 La Verité 55
2xx Crown 57 6 cp
3 Liane 57 ¾ "
4 Granalla 55 ¾ "
5 Cañada 57 la cz
6 Confirm'da 57 ½ "
7xSatsuma 57 el pz
8 Avis 57 2 cp
9 Rica Taca 55 11 "
10 Amambay 54 1½ "
11 Form'ción 53 ¾ "
12xxMy Time 57 ½ "
13 Manfreda 56 1 "
14 Red Star 57 2
15 Essenté 57 1½ "
16 Yumba 57 6
17 Salanga 57 6 "
U Caracar 57 1½ "
x Arame (1) 57 —

LA PLATA 25|8|63
1269 Pista normal 1500 - 1'34"1.5
1xPavadita 57
2 Barranq. 54 5½ cp
3 B. B. 49 el pz
4 Bochica 53 1¾ cp
5 Neta 57 1¾
6 Discípula 57 3
7 Pálido 55 la cz
8 Martiza 57 1¼ cp
9 Bienlle'da 57 ¾
10 Reino Mía 55 v. ap
11 Recién 54 1 cp
12 Almen'lla 53 ¾ "
13 Yesapa 57 ¾ "
14 Atlanta 56 ¾
15 Amaltea 57 1½
16 Koska 57 ½
17 Payaguá 54 2 "
18 L Sab'sa 54 5½ "
U Ñonito 54 —

1270 1600 - 1'40"
1 Otoñal 56
2 Sinful 56 4½ cp.
3 Davis 56 ¾ "
4 Caracú 56 1¼ "
5 Juglar 56 1¼ "
6*Arenque 56 ¾ "
7 Vilconte 56 ½ cz.
8 Top Class 56 el pz.
9 Chanson'er 56 ¾ cp.
10 F. Arg'no 56 la cz
11 Bellow 56 ¾ cp.
12 Loquesco 56 la cz.
13 Bibilone 56 ¾ cp.
14 Kant 56 ½ "
15 Borneo 56 1¼ "
16 Snow Fox 56 1¼ "
17 Triomphe 56 ½ "
18 Núcleo 56 3¾ "
19 Zafa'ncho 56 ¾ "
20 Fide 56 ¼ "
21 Do Sol 56 v. ap.
22 Example 56 ½ "
U Bureño 56 4 cp.

PALERMO 31|8|63
1284 (Pista fangosa) 1600 - 1'41"1|5
1 C. Mañana 55
2 Laconia 54 2½ cp.
3 Cheri-Bibi 54 1½ "
4 M. Face 54½ ½ cz.
5 Neta 54 la cz.
6 Anchita 53 3 cp.
7 Maca'ra 55 1½ "
8 Alambama 53 el hc.
9 La Corbeta 56 2 cp.
10 Mir Zadeh 54 2 "
11 Masca'ta 52 2½ "
12 B. B. 50 14 "
U Groserita 53 1 "

1286 Pista pesada 1100 - 1'6"1'5
1 Raudal 56
2 P Boreal 56 ½ cp
3 Jaramillo 56 ½ "
4 Mago 54 1 "
5 Branly 56 3 "
6 Es Rojo 53 ½ "
7 Buluwayo 56 ½ pz
8 Un Toto 53 ½ "
9 Olorón 56 3 cp
10 Seaver 56 la cz
11 Zurdito 56 el pz
12 Astil 53 ¾ cp
13 Vindicator 56 el pz
14 Casarejo 56 1½ cp
15 Del Cerro 55 el hc
U Falsete 56 ½ pz

1288 1400 - 1'26"2.5
1 Tracio 56
2 Rabonera 56 el hc
3 C d'Ivoire 56 2½ cp
4xTamagás 56 1 "
5 Enfiia 56 2½

LA PLATA 1º|9|63
1298 1200 - 1'17"3,5
1 P. Buena 57
2 L. Hima'ya 50 v. cp.
3 L. Arabe 57 2 cp.
3 Yesapa 53 —
5 Recién 53 —
6 Tatai 47½ —
7 Vitula 57|55 —
8 Mi Dorotea 57 —
9 La Estepa 57 —
10 Tafalda 57 —
11 Paradita 56½ —
12 Tempa 57 —
13 Q. Sabe 54½ —
14 Vanova 57 —
15 Nahircita 56½ —
U Marisca 54 —

1301 1200 - 1'16"
1 Franchise 57
2 Cocalos 54½ v. apr.
3 Long'nero 53 2 cp.
4 PredoSnio 56 1¾ "
5 Tetrate 54 1¼ "
6 Morondo 54 el pz.
7 Incierto 55 1¼ cp.
8 Pestillo 55 ¾ "
9 Ilimitado 51 ½ "
10 Buen Genil 57 la cz.
11 Hornero 56 3¾ cp.
12 Sapa 54 la cz.
13 Tiranuela 53 1 cp.
U Sureñita 52 —

S. ISIDRO 1º|9|63
1309 Pista pesada 1600 - 1'40"1|5
1 Santos Pérez 56
2 Machuco 56 ½ pz.
3 R. Salomón 56 2 cp.
4 Hurivari 56 2½ "
5 Surriento 54 ¾ "
6 Ivere 56 4 "
7 Límpido 57 el pz.
8 Beduino 56 5 cp.
9 S. Pasha 54 8 "
10 Tango 56 5 "
11 Inongo 52½ 3 "

S. ISIDRO 7|9|63
1317 1000 - 1'3"1,5
1 Snow Day 56
2 Polo Boreal 56 6 cp.
3 Bca. Yoco 56 ½ pz.
4 F. del Rey 56 8 cp.
5 R. Bonnet 56 1½ "
6 Clorindo 54 ½ pz.
7 Pacer 56 ½ cp.
8 Senegalés 56 1½ "
9 Mustela 56 5 "
10 Express 56 5 "
U Reproche 56 vs. cp.

PALERMO 14|9|63
1346 Pista normal 1100 - 1'5"1,5
1 Adonis 56
2 Kanato 56 1 cp.
3 Surero 56 ½ cz.
4 Braquial 56 ½ cp.
5 Express 56 5 cp.
6 Morteros 56 v.mín.
7 Cronicón 56 el pz.
8 El Hotel'ro 56 el pz.
9 Entrevero 56 3 cp.
10 Renom'do 56 1½ "
11 El Qué 56 4 "
12 Lúcido 56 2 "
13 Nopa.eo 56 1 "
14 Muy Bien 56 2 "
15 Del Cerro 56 el pz.
16 D. Trampera el pz.

LA PLATA 15|9|63
1355 1600 - 1'39"1|5 Pista normal
1 Glad Eye 57
2 Corriendo 55 9¼ cp.
3 Barredero 53 1¾ "
4 Condor 57 ½ cz.
5 Engru'do 55 v. apr.
6 Forlon 53½ 2¼ cp.
7 Científico 57 3¼ "
8 Indo 55 la cz.
9 Aconcagua 57 3¼ "
10 Cinerama 55 ½ pz.
11 C. Siempre 57 5¾ "
12 Argú 55 1½ cp.
13 El Cuelo 57 3¾ "
14 B. Genil 57 ½ cz.
15 Cuchica-có 51 v. cp.
16 Erze'viana 49 s. apr.

PALERMO 15|9|63
1361 1100 1'5" Pista normal
1 Tarja 56
2 Restau'dora 56 cz.
3 Wilda 56 4 cp.
4 W. Hill 56 ½ cz.
5 Eoile d'Or 56 la cz.
6 Talaya 56 ½ cp.
7 T One 56 3 "
8 N Gal 56 ½
9 Alcolea 56 1
10 Marletita 55 1
11 Avidez 56 la cz
12 D. Lydia 56 ¾ cp
13 Benefi'cia 56 2 "
14 Copla 56 7 "

1365 1100 1'4"4|5
1 Malhumorar 56
2 Acadina 53 4 cp
3 Kinka 56 1½ "
4 Habili'da 56 3 "
5 Agüela 56 ¾ "
6 Baby Bell 56 2 "
7 Pretence 56 ½ cz
8 Formalidad 56 ½ cp
9 M. Queen 56 el pz
10 Colorida 56 2½ cp
11 Marsei'se 56 ½ cz
12 Bille 56 el pz
13 Chuño 56 5½ cp

PALERMO 21|9|63
1371 Pista normal 1000 - 59"4 5
1 Albaraera 54
2xBranche 52 ¾ cp.
3 Patria 56½ "
4 Gugu 56 el pz.
5 Carcajada 53 v. mín.
6 Birla 54 1 cp.
7 Matucana 56 1½ "
8 Canefora 53 el pz.
9 Brenta 56 ½ cp.
10xLirona 56 ½ cz.
11 Tía Lila 56 ½ cp.
12 B. Roja 56 ¼ "
13 Injure 56 la cz.
14 Quinoa 56 el pz.
15 Quiyana 53 ½ "
16 Umbrosa 56 ½ cz.
U Oceano 56 vs cp.

S. ISIDRO 22|9|63
1393 1600 - 1'35"3|5 Pista normal
1 Rambler 58½ ¾ cp.
2xCamino 54½ —
3 Ortegal 55 5 cp.
4 G. Rulo 49 ½ cz.
5 S. Moon 51½ 8 cp.
6 Trinchador 56 1½ "
1 Native Boy 53 la cz.
U W. Point 55 6 cp.
Nota: (7)distanciado

PALERMO 28|9|63
Pista pesada
1400 1800 1'54"1.5
1 Liane 54½
2 Tout París 57 el pz.
3 Valladolid 57 1 cp.
4 Satsuma 57 1½ "
5 Sere'dad 56 ½ pz.
6 Perciagutta 56 2 cp.
U Comma 55 3 "
Pista auxiliar pesada
1401 1100 1'6"2.5
1 Polo Boreal 56
2 Shetland 56 [illegible] cp.
3 B. Yaco 56 ½ pz.
4 Morteros 56 [illegible]
5 Mustelo 56 [illegible] pz.
6 Braquial 56 [illegible]
7 Seaver 56 [illegible]
8 Renom'do 56 4 "
9 Naga 53 [illegible] cz.
10 Astil 53 4 [illegible]
11 Pati 56 ¼
12 Desorden 56 3 "
13 Inongo 56 ½ pz.
14 Cuarte'zo 56 1½ "
U Violento 56 4 "

S. ISIDRO 5|10|63
1424 1800 - 1'51"4 5 Auxiliar normal
1 Laconia 54
2 Cisea 57 1½ cp.
3 Est. Boreal 57 5 "
4 Bioca 54 v mín.
5 M. Face 53½ 2½ cp.
6 Curvilínea 53 5 "
7 Sun Life 57 la cz.

Clásico José Pedro Ramirez

EN EL HIPODROMO DE PALERMO

2S 3S 2S 1P	9 Cisea	1509	7	D. Magariños	4 54	Ambler II-Cestera	J. M. Martínez
1L 0L 5L 3L	10 Ulm	1498	3	M. García	4 54	Unico-Convicta	F. Fernández
3S 4L 0S 0S	11 Yumba	1235	15	no correrá	4 54	Altruista-Yamagata	F. Pérez
0P 0P 5P 1P	12 (Clara Mañana	1284	11	A. Longo	4 54	Richer-Claro de Luna	J. F. Penna
1P 3P 2P 2S	13 (Granjeadora	1508	16	R. Ciafardini	4 54	Gulf-Weed-Doña Mary	Idem
2P 2S 1S 5S	14 Laconia	1508	8	O. Cosenza	4 54	Altruista-Sparta	S. J. Salas
5S 5P 0L 3S	15 Taya	1508	6	no correrá	5 52	Nilad-Tortura	E. C. Boni
9P 2S 2S 1S	16 Selidia	1479	12	J. Lugrín	5 52	Lógico-Sel	F. S. Melo

5ª Carrera — Clásico JOSE P. RAMIREZ — 2500 metros — A las 15.15

2P 5P 1P 2P	1 Fanático	1513	1	H. Ciafardini	5 60	Churrinche-Inquisición	L. Calone
1S 4S 3P 2S	2 Montecristo	0960	3	A. Etchart	7 57	Singapur-Dñ. Liberata	A. A. Jacoby
8S 1P 2S 1*S	3 Camino	1393	2	E. Jara	4 53½	Black Out-Cortada	C. A. Caimi
0S 4S 2S 7S	4 Tres Puntos	0560	5	C. Sauro	4 53½	Prince Christian-Tina	A. A. Jacoby
4S 4L 1P 1P	5 Danger	1450	4	O. Cosenza	4 53	Basajaun-Kronp'zessin	J. M. Oporto
1S 0P 2S xS	6 Brooks	1526	6	no correrá	4 50	Erasmo-Camd. Stores	A. L. Salvati

6ª Carrera — Premio AÑACAL — 2000 metros — A las 16

(En esta carrera se completa la Apuesta Triple)

5S 5P 4P 0P	1 Injure	1373	5	no correrá	3 56	Solito-Ildiko	R. L. Valdez
— — — —	2 Pata Negra	Deb.	1	no correrá	3 56	Arabian Night-Eirena	A. P. Larrandart
— — 0P 2S	3 Quinoa	1504	7	O. Nardi	3 56	C. Montiel-Quemadora	H. Cardinali
8P 0P 9P 8P	4 Fontanella	1444	14	L. R. Martínez	3 56	Snob-Faranda	L. A. De Palma
— — — 3P	5 (Pasfacile	1516	6	no correrá	3 56	Selim Hassan-Pabilera	S. A. Sarachi
5S 3P 5S 2S	6 (Furibunda	1486	15	no correrá	3 56	Esparto-Iracunda	Idem
3S 4S 7S 2S	7 Spartan Queen	1482	13	J. Torres	3 56	Le Petit Prince-Sparta	F. D. Vitale
— 0S 9S 2L	8 Alevilla	1489	11	J. Lozano	3 56	Alelí-Cristalina	L. B. Sosa
8P 2L 9P 7S	9 Aquamarine	1486	12	dudoso	3 56	Arab. Night-Aquiform	O. Ojeda
9S 6S 8S 3P	10 Ritalina	1462	16	A. Etchart	3 56	Babu's Pet-Digitaline	A. L. Salvati
— — 2P xP	11 Routine	1102	2	E. Jara	3 56	Richer-Rutinera	D. E. Pascual
— — 7S 4S	12 Apuesta	1504	10	no correrá	3 56	Alcázar-The Bi'de Lady	F. Sarmiento
— — 0P 6P	13 Tartufo	1176	8	O. Cosenza	3 56	Baradero-Laboulage	J. A. Maldotti
0L 3L 2L 3L	14 Forza	1489	3	J. Lugrín	3 56	Bustamante-Fuerza	Raúl Pena
5L 4L 3P 3L	15 Patria	1456	9	C. Sobral	3 56	Umpapa-Señalada	F. Viviani
— — — 8L	16 Botijuela	1433	4	N. Vismara	3 56	Nick La Rocca-Bombita	M. Etchechoury
— — — 7L	17 Vía Veneto	1489	17	A. Iñesta	3 56	Rey Claro-Calliope	A. Di Marzo

7ª Carrera — Premio MANIATICO — 2000 metros — A las 16.50

5P 7P 8P 3S	1 Hawaiano	1507	1	A. Etchart	3 56	Hyphen-Phidiana	A. L. Salvati
— 2P 1P 6P	2 Pillín	1107	10	C. Sauro	3 53	Sideral-Traviesa	A. Tedeschi
7L 0P 4L 1P	3 El Cachafaz	1515	7	C. Riero	3 53	Kentucky-Aragonesa	N. Prego
8S 0S 3S 1S	4 Julia Chico	1485	3	I. Leguisamo	3 53	Prince Canarina-Raquel	A. Grassi
2S 4S 0L 6S	5 Snow Fox	1507	5	H. Ciafardini	3 53	Snow Cat-Florista	J. E. Chavarri
— 0P 6S 1S	6 Newton	1533	13	A. Longo	3 53	Nyangal-Nebrosa	F. Gómez
1S 2S 3P 4S	7 Santos Pérez	1507	6	J. Torres	3 53	Selim Hassan-Serás	Sergio Lema
5P 1P 5P 0S	8 Tchaikovsky	1507	2	O. Cosenza	3 53	Tahoe-Symphony	J. A. Maldotti
5P 4P 9S 0P	9 Siacal	1107	9	dudoso	3 53	Sideral-Etiquette	D. E. Pascual
4P 4P 7P 0L	10 (Fide	1[illegible]	11	no correrá	3 53	Atabar-Buena Fe	A. S. Castro
6P 1P 2P 3P	11 (Alcatraz	10[illegible]	4	J. Camoretti	3 53	Alcázar-Pilar	Idem
— 3P 3S 1S	12 Lotero	1488	12	no correrá	3 53	Guatán-La Seine	J. Fregonese
— — — 1L	13 Permiso	1472	8	R. Encina	3 53	Pergolese-Jorgeana	A. Parisi

8ª Carrera — Premio SAN MATIAS — 1600 metros — A las 17.40

2P 2S 1P 1S	1 Fragoroso	1501	3	C. Sauro	4,57	Fierabrás-Tempestiva	O. G. Damiani
5P 6L 2S 1S	2 Singapureño	1503	10	J. O. Tapia	4 57	Singapur-Amneris	Luis Calone
2P 4P 0P 3S	3 Greenwich	1432	11	no correrá	4 57	Bellman-Sorbona	C. S. Bogliani
7P 2P 3S 4S	4 Tataranieto	1484	8	D. Magariño	4 57	The Yuvaraj-Miss Fall	Roberto Reta
5S 2P xP 1L	5 Nombramiento	1452	5	dudoso	4 57	Juan Tenorio-Nunca	Alfredo Jaimes
5P 3S 4S 4S	6 (Consagrado	0692	1	R. Ciafardini	4 57	Filamento-Cielito Mío	G. A. Cervi
5S 4P 0P 8S	7 (Intimo	1503	15	I. Leguisamo	4 54	P. Canarina-It's Magic	Idem
1S 2P 4P 7P	8)Jornal	0606	15	A. Etchart	4 57	Jerry Honor-Jácara	A. L. Salvati
4S 6S 8S 9S	9)Dauntless	1503	2	no correrá	4 54	Branding-Daswys	Idem
3P 5S 8S 7P	10 (Célebre	0790	16	J. Camoretti	4 57	Tatán-Renombrada	P. González
2P 5P 6P 4S	11 (Loncué	1503	7	R. Aimale	4 54	Cairngorm-La Cigale	Idem
3P 4P 3P 0S	12 Papión	1432	9	no correrá	4 54	Pipote-Iride	G. Torterolo
3P 1P 7P 4L	13 Condor	1355	12	O. Cosenza	4 54	Quinqué-Condorosa	J. Etchechoury
1S 4P 0P 3S	14 Mercurio	1501	14	no correrá	4 54	Mangangá-Half Empire	J. F. Penna
4S 2P 1P 5P	15 Cigarro	1450	6	E. Jara	4 54	Qui Vive-Cubana	J. J. Raffo
0P 0L 0L 0L	16 Hornero	1301	13	no correrá	4 54	Jacinto-Hechiza	J. J. Amarillo
0P 5S 8L 7L	17 Cirucón	1525	4	no correrá	4 54	Conquest-Cirujana	M. B. Teixeira

Montecristo es Enemigo

Montecristo, completamente recobrado, luego del tropiezo sufrido al correr por última vez, anuncia su reaparición en público con buenos ensayos y en condiciones de producir una performance superior.

Calidad le sobra al hijo de Singapur y antecedentes tiene y de los buenos, de manera que si logra sobreponerse sin mucho esfuerzo a la contra de la rentrée, dará "guerra" y en gran forma, siendo por tal motivo el rival de mayor riesgo que llevará el hijo de Churrinche.

Completan la lista de participantes Camino, buen elemento para distancias intermedias, como lo evidenció en la mayoría de sus presentaciones, en la más reciente en 1800 metros, que fue exitosa en el aro rojo que consagra los triunfos, mas no en el comisariato, mas no en el comisariato, ya que fue distanciado en favor de Rambler. Tres Puntos, que hace tiempo que no corre y cuya reprise la efectúa en gran forma, y Dánger, que está actuando bien en su categoría y puede hacerlo igual en este lance más bravo, para el cual ha sido preparado en gran forma.

LO QUE DESTACA LA INFORMACION

El mejor candidato:
PINGUINA

Doblete probable:
LOGGIA - HAWAIANO

Para la triple
IVERE-GRANJEADORA
QUINOA

El dato del reloj:
CELEBRE

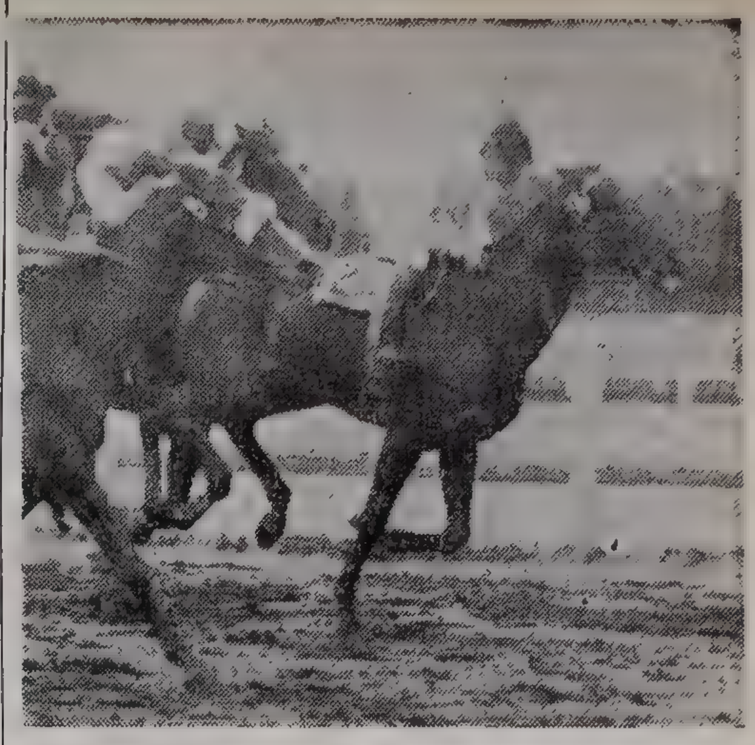

Fanático aparece en la foto que ilustra el grabado en ocasión de su último triunfo, a poco de iniciada la marcha, para dejar luego por el camino a sus pocos adversarios.

NUESTROS CANDIDATOS

1ª PINGUINA (6); Bioca (5); Bochica (7)
2ª LOGGIA (17); Restauradora (19); Elitea (15)
3ª IVERE (18); Buluwayo (3); Snow Pashá (6)
4ª GRANJEADORA (13); T. París (4); Am'ette (3)
5ª FANATICO (1); Montecristo (2); Danger (5)
6ª QUINOA (3); Pata Negra (2); Routine (11)
7ª HAWAIANO (1); Pillín (2); Permiso (13)
8ª CELEBRE (10); Fragoroso (1); Sin'pureño (2)

Perdió una Llave Ramón Bianchimano

El cuidador Ramón A. Bianchimano, extravió un llavero, mientras presenciaba el partido de fútbol entre Argentina y Paraguay, el martes a la noche, en la cancha de River Plate. Por tratarse de un recuerdo de familia, estima su devolución y a la persona que lo haga, le retribuirá en debida forma. Quien lo haya encontrado podrá llamar a 70-6143.

Los Detalles Interesantes

ANOTADOS EN PALERMO

U Platino 57 ¾ cp
1426 1000 - 1'2"1|5
1 Acadina 53
2xLoca 56 ½ cp.
3 Anacrónica 56 ½ „
4 Lujanera 56 ½ cz.
5 Pisidia 56 2 cp.
6 Poti 56 el pz.
7 S. Queen 56 ½ cp.
8 E. d'Or 56 la cz.
9 Tamira 56 ½ cp.
10 Correítas 56 ¾ „
11 Loggia 56 el pz.
12 La Cand'ga 53 ½ „
13 Bully 56 ¾ „
14 Mondoka 56 ½ „
15xChochi 56 ½ pz.
16 Gloraique 56 1½ „
17 R. del Siglo 56 1 „
18 I. Cruel 54 1 „
19 Polola 56 la cz.
20 La Luky 56 ¾ cp.
21 Bakoa 56 1½ „
U Nubecita 53 12 „
1429 1500 - 1'32"3|5
1 Belverede 56
2 F. Star 56 ½ pz
3 Pacer 56 2½ cp
4 S. Llorón 56 2 „
5 Reno'brado 56 ½ cz
6 Solaz 56 1½ cp
7 Gemelo 56 3 „
8 R. Chablis 56 el pz
9 Nersinio 53½ 2 cp
10 Porotito 56 6 „
11 Del Cerro 53½ el pz
U Coli Coli 54 10 „
1430 1000 - 1' 4|5
1 Centarco 54
2 Bizc'tarra 56 4½ cp.
3 Sicilia 56 ½ „
4 Désirable 53 ¾ „
5 Chalanear 56 1 „
6 La Betina 56 ½ „
7 Dinastía 56 la cz.
8 Tandilla 53 ¾ cp.
9 I. Coqueta 52 la cz.
10 Q. of Scots 56 1½ cp
11 Diande 52 ¾ „
12 Fontina 53 1½ „
13 Chirotada 56 ¾ „
14 R. Vida 56 ½ „
15 Simoneta 52 ½ „
16 Calidez 52 el pz.
17 Lindura 56 2½ cj.
18 Serolina 54 4½ „
19 Sefardita 56 1½ „
20 Rese'dora 56 3½ „
21 Gistaina 53½ 5 „
12 Windy 53 ½ „
UxMusiquilla 54 7 „
1431 1500 - 1'32"
1 Esporazo 56
2 Quefuego 56 3 cp
3 Ex 56 2 „
4 Homogéneo 56 3 „
5 Afortun'do 56 la cz
6 Thickly 56 ½ „
7 Bozalejo 56 el pz
8 Marker 53 2 cp
9 Oviedo 56 1½ „
10 Mochuca 56 la cz
11 Jaramillo 56 1 cp
12 Impreciso 56 la cz
13 Gordillo 56 ¾ cp
14 Entrevero 56 1 „
15 Glaciar 56 1 „
16 Virtus 56 2 „
17 Play Boy 56 ½ „
U Pibito 53 9 „
1432 1500 - 1'30"4|5
1 Egregio 57½
2 Singap'ño 54 1½ cp.
3 Gr'wichs 57½ ½ „
4 Mochin 55 2½ „
5 B. Galón 55½ ¾ „
6 Abuso 56½ 1½ „
7 G. Rulo 54½ el pz.
8 Ñandú 54 ¾ cp
9 W. Hart 52½ la cz
U Peligro 53½ 2 cp.
11 Noloveo 56 5 „
12 El Rayo 57 1 „
13 Chamango 57 1 „
U Papion 54 v. „

LA PLATA 6|10|63
1433 Pista normal 1300 - 1'21"4|5
1xKinka 56
2 Cal Viva 56 3 cp
3 Laguna 54 1¼ „
4 Clinuda 53 1 „
5 Bechy 52 ¾ „
6 Tarraja 52 ½ pz.
7 Encad'nada 56 ½ cz.
8 Botijuela 56 la „
9xKayopa 52 3 cp.
10 Hakata 55 ½ „
11 Palmela 55 1¾ „
12 Hastial 56 v. ap.
13 Formadora 53 3 cp.
14 Chifurnia 56 3 „
15 Elogiable 56 la cz.
16 Florwar 55 2¼ cp.
U Lofina 53 5 „
1441 1400 - 1'27"2|5
1 Llanguiray 57
2 Salanga 57 3¼ cp
3 L. Reg'ce 55 3½ „
4 War 53 1½ „
5 Benita 54 el pz
6 Creída 57 4¼ cp
7 Olla 55 v. apr
8 T. Queen 57 ½ pz
9 M. Mía 54 1½ cp.
10 Es Tuya 56 ½ cz.
11 Salavona 55 la cz.
12 M. y Arena 57 ½ cz
13 Picco'ma 55 v. apr
14 Convida 55 ¾ cp
15 Cuchiya-Co 57 ½ cz.
16 Guipuz'na 53 ¾ cp.
17 Cañada 57 1¾ „
18 Kiyatanta 57 2¼ „
19 Erzego'na 55 el pz
U La Fontana 54 —

PALERMO 6|10|63
Pista normal
1444 1600 - 1'38"3|5
1 Bonica 56
2 Carcajada 56 4 cp
3 Compo'tora 52 ½ „
4 L. Trece 56 1 „
5 Confluencia 56 5 „
6 Riquísima 53 ¾ „
7 Actora 56 el pz
8 Fontanella 56 2 .
9 Savia 56 el pz
11xConga 55 2½ cp
12 Xray 52 1½ „
13 H. Suckle 56 2½ „
14xElitea 56 el pz
15 Marsei'se 55 3 „
16 Caraya 56 el pz
U Broderina 56 14 cp
1445 1600 - 1'38"
1xJelfa 57
2xGranj'ra 54 2½ cp
3 Reguapa 58 2 „
4 L. Gal 57½ 2½ „
5 L. Callas 56½ 1½ „
6 Liane 57½ ½ pz
7 Tastara 54 ½ cz.
8 Sincerity 61 3½ cp
U T. París 57½ 1 cp.

S. ISIDRO 22|6|63
1448 1100 - 1'4"4|5
1 Zodíaco 53½
2 Corredor 53 la cz
3 Briel 54 1½ cp
4 P. Boreal 55 3½ „
5 Raudal 54½ 2½ „
6 Snow Day 53½ la cz
7 Tajante 53 ½ cp
8xAtila 53 ½ „
9 Adonis 54 el hc
10 Concer'no 56 el hc.
11 Do-Sol 54 el cp
12xYucal 56 ¾ „
U Rompeldía 53 7 „
1450 1800 - 1'51"1|5
1 Dánger 57
2xEspinillo 54 4 cp
3 Naitilu 55 ¾ cp
4 R. Robin 56 ¾ „
5 Cigarro 54 1½ „
6 Loncué 54 ½ pz
7 Encuentro 50 1½ „
8 Sunkape 55½ 1 „
9 G. Eye 57 el pz
10xBatel 57 ½ cp
11 Birmal 50 ¾ „
12 Palanquin 54 ½ „
13 M. Trópico 53 la cz
14 Meacordé 55 el pz
15 J. Cruz 53 1 cp
16 Alcalde 53 el hc
U Malvado 55 2½ cp

L. PLATA 13|10|63
1452 Pista fangosa 1300 - 1'23"1|5
1 Nombramiento 57
2 Muñiz 56 1¾ cp
3 Sudoeste 57 3¼ „
4 Qué Tupé 57 3¾ „
5 Tío 53 ¾ „
6 Tumbaco 57 1¾ „
7 Wiscacho 57 1½ „
8 Mustio 57 ½ „
9 Sitereo 54 ½ „
10 Orus 57 1¼ „
11 West End 49 3¾ „
12 S. Wizard 57 v. „
13 Picofeo 57 s. ap
14 Tejedorense 56 „
15 Sir Arturo „
16 Pit Pit „
1456 2200 - 2'25"3|5
1 Argeas 56
2 Vicia 56 9½ cp.
3 Patria 56 15½ „
4 Baberoa 56 9½ „

Palermo 13|10|63
1462 Pista pesada 1800 - 1'57"1|5
1 Fighter 56
2 Branche 56 1 cp
3 Ritalina 53 1½ „
4 Ironista 56 II „
5 Carusita 53 1 pz
6 Bolonia 56 10 cp
7 Narzole 56 2 „
1463 1100 - 1'9"
1 Maniatado 56
2 Ivere 56 el pz
3 J. Br'fart 56 2½ cp
4 Shetland 56 1 „
5 Buluwayo 56 el pz
6 Nogg 56 ½ cp
7 Zaronk 56 el pz
8 F. del Rey 56 1½ cp
9 Branly 56 la cz
10 Morteros 57 2½ cp
11 Consecuente 56 2 „
12 Ibadan 56 2 „
13 Coliqueo 54½ ½ „
14 Expuesto 52 2

LA PLATA 19|10|63
Pista normal
1472 1600 - 1'41"2|5
1 Permiso 56
2 Nabuco 55 2¼ cp.
3 Naides 56 1¼ „
4 Soldadesco 55 13 „
5 Pachon'do 56 ¾ „
6 Tornaroli 52 ½ „
7 Somebody 56 3 „
8 Viguatan 56 1 „
9 Toay 56 4½ „
10 S. de Agua 55 3 „
11 Zizi 56 2½ „
12 Pintito 56 1¼ „
13 Tatuanera 56 ½ pz.

S. Isidro 19|10|63
1479 (Pista húmeda) 2000 - 2'7"4|5
1 Selidia 54
2 La Corbeta 57 1 cp.
3 Sauvage 53 ¾ „
4 L. Letter 57 ½ pz
5 Trocosa 57 5 cp.
6 Anchita 52 7 „
7 Chorillana 50 4 „
8 Mir Zadeh 54 ¾ „
1482 1500 - 1'32"2|5
1 Primarosa 56
2 Silver 56 1½ cp.
3 Es Tuya 54 I „
4 Reality 56 3 „
5 Tisza 52 2½ „
6 La Cand'ga 53 3 „
7 Dulcísima 56 4 „
8 Galacha 56 ¾ „
9 S. Avanti 56 4½ „
10 Guarigote 56 3 „
11 Navalha 56 ¾ „
12 Hadada 56 4½ „
13 Caraya 56 3 „
14 Crisuela 54½ ¾ „
15 Renee 56 rodó
1484 1800 - 1'50"3|5
1 Dadivado 54½
2 P. Pong 50½ 2 cp.
3 Egregio 60 la cz.
4 Tatara'to 55 2½ cp.
5 Bump 57½ 4½ „
1485 2000 - 2'5"4|5
1 J. Chico 5
2 Hurivari 56 ¾ cp.
3 Tacur 56 ¾ „
4 I. Quintin 56 7 „
5 Apretón 56 la cz.
6 Cuentero 56 1 „
7 Blonrisu 56 1½ „
8 Berry 56 4 „
9 Favourite 56 v. mín.
10 Binomio 53½ el hc.
11 Alerón 56 1½ cp.
12 Gracieuse 56 1 „
13 Nectareo 56 10 „
14 Fanfarrón 53½ 8 „
15 Jerárquico 56 5 „
16 Ecquanil 56 vs. cp.
17 Thickly 56 se mancó
1486 1500 - 1'32"
1 Congoleña 56
2 Furibunda 56 3 cp
3 Sicilia 56 2½ „
4 Moldeada 56 1 „
5 Oceana 52½ la cz.
6 Pisidia 56 7 cp.
7 Aqua'ne 53 2½ cp.
8 Espec'dad 56 ½ pz.
9 Taina 53 2 cp.
10 Historia 56 la cz.
11 Light 56 2 cp.
12 Repaga 56 2½ „
13 Jinucha 56 1½ „
14 Glorgique 52½ 7 „
15 Pithia 56 10 „
1488 2000 - 2'6"1|5
1 Lotero 56
2 P. Bank 56 4½ cp.
3 Manglar 56 el hc.
4 Melocotón 56 la cz.
5 Quitasol 56 la cz.
6 Newton 54 1½ cp.
7 Aparrado 56 ½ cz.
8 D. Muñiz 56 3½ cp.
9 Sorprendido 56 2 „
10 Aventurado 56 2 „
11 Falsete 56 ½ „
12 Radar 56 2 „
13 Ñemon'chai 56 ½ „
14 Gherardo 56 1½ „
15 Equivale 54 1 „
16 Edward 56 1½ „
17 Marker 56 5 „

L. PLATA 20|10|63
1489 (Pista normal) 2100 - 2'16"
1 Legras 53
2 Alevilla 56 4½ cp.
3 Forza 56 2 „
4 Satisfy 56 2 „
5 Cuantía 53 1¾ „
6 B. Noir 55 ½ „
7 V. Veneto 56 4 „
8 Jaujita 56 2¼ „
9 Advertida 56 3 „
10 M. Sandra 53 7¾ „
11 Chingala 52 ½ cz.
12 Cresa 53 ½ cp.
13 Vitc'mia 56 ½ „
14 Alpenrosa 55 2½ „
1498 1600 - 1'41"3|5
1 War 53
2 M. y Tierra 57 3 cp.
3 Ulm 53 ½ cz.
4 Masita 55 1½ cp.
5 Maniática 57 ½ pz.
6 R. Beauty 57 ¾ cp.
7 T. Queen 57 3½ „
8 Y. Mala 57 2 „
9 Sureñita 53 ½ „
10 Creída 57 ¾ „
11 Mora Mía 54 3¾ „
12 Nipona 51 ½ pz.

S. Isidro 20|10|63
Pista normal
1501 1400 - 1'23"4|5
1 Fragoroso 57
2 Torano 57 1½ cp.
3 Mercurio 57 la cz.
4 B. Galán 57 2½ cp.
5 Birloque 57 5 „
6 Predo'nio 57 1½ „
7 Pink Gin 55 3 „
8 Clarillo 57 el pz.
9 Ñandú 57 1½ cp.
10 Escévola 57 ½ „
11 Camoens 57 1 „
12 W. Hart 55 ½ „
13 Lassell 57 la cz.
14 Un Fara 57 5 cp.
1502 1000 - 59"4|5
1 S. Flake 56
2 B. Yaco 56 v. mín.
3 J. Brankfort 56 2 cp.
4 Buluwayo 56 el pz.
5 Ivere 56 el pz
6 Finlandés 56 1 cp
7 Casarejo 56 4 „
8 Atta Baby la cz
9 Curacio 56 1½ cp
10 Zaronk 56 6 „
11 Hincapié 56 1½ „
12 Humanista 53 el pz
13 Tirabuzón 56 1 „
14 Ciclopeo 56 3 „
1503 1400 - 1'24"3|5
1 Singapureño 57
1 Mingote 53
2 Irisado 55 1½ cp
3 Pimpante 57 1 „
4 Loncué 57 el pz
5 Confidente 57 1 cp
6 Snicker 55 1 „
7 N. King 57 1½ „
8 Intimo 57 3 „
9 Dountless 57 3 „
10 Billete 57 ¾ „
11 Jacobo 57 1½ „
12 Indo 55 el pz
13 Peligro 55 7 cp
14 Ilimitado 55 8 „
15 Jaguel 57 vs. cp
1504 2000 - 2'5"2|5
1 Canefora 53
2 Quinoa 56 7 cp.
3 Branche 56 2 „
4 Apuesta 56 1½ „
5 Birlo 54 4 „
6 Desirable 53 3 „
7 Emproa 56 9 „
1506 1000 - 58"1|5
1 Bretón 56
2 Un Toto 56 1½ cp
3 Ardido 56 4 „
4 Kanato 56 ½ „
5 Ibadán 56 3 „
6 Shetland 56 1½ „
7 Zurdito 56 2½ „
8 Come'men 56 ½ „
9 Retozón 56 ½ „
10 T. S. Tri'fos 56 2 „
11 Cherubichá 56 el pz
12 Garabi 56 la cz
13 Armando 56 1½ „
14 Norfolk 56 ¾ „
1507 1600 - 1'35"4|5
1 Cachito 56
2 Pensativo 53 1½ cp
3 Hawiano 56 ¾ „
4 S. Pérez 54 2½ „
5 K. of Kings 53 el pz
6 S. Fox 53½ 1½ cp
7 Polizonte 53 4½ „
8 Tchai'vsky 53 2½ „
9 Yucal 56 2½ „
10 Belverede 56 1½ „
11 A. Rey 53 se sintió
1508 1800 - 1'51"1|5
1 Liane 57
2 Granjra 54 2½ cp.
3 Taya 53½ ½ pz.
4 P. Brava 56 la cz.
5 Laconia 54 ¾ cp.
6 La Verité 55 la cz.
7 Amou'tte 57 1½ cp.
8 Embocada 57 el pz.
9 Mozamba 54 5 cp.
10 Manfreda 53½ pz.
11 Goritza 54 vs. cp.
12 Satiria 53 vs. cp.

PALERMO 26|10|63
1509 Pista pesada 1800 - 1'53"4|5
1 Cisea 57
2 Bravucona 50 2 cp.
3 L. Letter 54½ 1½ „
4 Sauvage 54 1½ „
5 Cheri-Bibi 54 4 „
6 La Corbeta 57 ½ cz.
7 Trocosa 57 1 cp.
U. Daiquiri 57 7 „
1513 2800 - 2'54"2|5
1 Irmak 58
2 Fanático 59½ 1 cp.
3 El Centauro 60 v. „
4 Reyezuelo 59½ „
1515 2500 - 2'38"3|5
1 El Cachafaz 56
2 Quitasol 56 ½ cp.
3 Nardil 56 4 „
4 V. Solo 52½ 2 „
5 Salvaje 56 5 „
6 Haron 56 3½ „
7 Equivale 54 10 „
U. Pacer 56 7 „
1516 1600 - 1'39"1|5
1 Carcajada 56
2 Moldeada 56 1 cp.
3 Pasfacile 56 2 „
4 Lirona 56 1 „
5 Es Tuya 53 3 „
6 Actora 56 ½ pz.
7 Baleares 56 3 cp.
8 Ironiste 56 el pz.
9 Lupawar 53 1½ cp.
10 Ravie 56 5 „
U. Emproa 56 12 „

LA PLATA 27|10|63
1517 (Pista normal) 1400 - 1'29"
1 Encuadernadora 56
2 Flintia 55 el pz.
3 Cuantía 54 el pz.
4 Triada 53 2½ cp.
5 Bechy 54 ½ „
6 Barni 54 2 „
7 Fulgurita 52 ½ „
8 Anacró'ca 53 ½ cz.
9 Castillera 56 ¾ cp.
10 Lucrosa 56 ½ cz.
11 Nocha 56 ½ cp.
12 La Cuchilla 56 ½ „
13 Looked-me 52 1½ „
14 Hakata 56 2 „
15 A. Roja 56 ¾ „
1525 1800 - 1'54"3|5
1 Predominio 57
2 Cirucón 57 2¼ cp.
3 Forlón 57 4¾ „
4 Pergo'no 54 1¾ „
5 Alcalde 56 3¼ „
6 Pasejuan 54 ½ „
7 Bengalí 56 1¾ „
8 Mediodía 57 ½ pz.
9 Cabralito 55 1 cp.
10 Quetrahué 55 ¾ „
11 Ansón 53 4¾ „
12 Aguacate 56 ½ „
13 Chin Mun 55 6 „
14 Islote 55 3 „
15 B. Genil 56 3½ „
16 Timado 53 I „

S. Isidro 27|10|63
1526 (Pista húmeda) 2400 - 2'31"1|5
1 Brooks 57 el hc.
2xMoustache 52 dist.
3 Dudo 54 2 cp.
4 Vaico 55 7 „
5 Dadivado 57 la cz.
6 El Dire 54½ 10 cp.
7 M. Boy 6 „
1532 1200 - 1'14"4|5
1 Loca 55
2 Xray 54 ½ cp.
3 Cervina 56 ¾ „
4 True Vamp 56 ¾ „
5 N. Gal 56 ½ cz.
6 R. del Siglo 56 la cz
7 Royaute 56 2 cp.
8 Tracks Star 56 el pz.
9 La Betina 56 3 cp.
10 Caperucita 56 ½ cz.
11 La Remolona 56 2 cp
12 Bravl'ma 56 1½ „
13 Tsuba 56 7 „
1533 1600 - 1'39"1|5
1 Newton 54
2 S. Time 54 1 cp.
3 Manglar 56 1 „
4 Gemelo 56 1½ „
5 Afortunado 56 el pz.
6 J. of York 56 la cz.
7 Ex 56 ¾ cp.
8 K. Trece 56 v. mín.
9 Sovenero 53 2½ cp.
10 Bozaleao 56 1 „
11 Hincapié 56 1 „
10 Bolillero 56 1½ „
13 R. Chablis 56 la cz.
14 Miquichón 56 la cz.
15 Parágrafo 56 4 cp.
16 Virtus 56 el oz.
17 Miralejos 56 2½ cp.
18 Nectáreo 56 4 „
19 Ñango 56 vs. cp.
20 Nubia 56 vs. cp.

Programa Para Mañana en La Plata

1ª Carrera — Premio MENINO — 1500 metros — A las 11.45
(En esta carrera comienza la Apuesta Doble)

7L 2L 2L 0L	1	1 ADESSO	C. Botta	3 56	Retrial-Appia	A. Moreno
— — — 8L		2 CANAPEC	P. Tárrago	3 56	Singapur-Kiska	E. C. Boni
5L 7L 0L 4L		3 EMPAREDADO	N. Pereyra	3 56	Sensible-Empanada	A. D. Tassi
0S 2P 8P 0S	2	4 AVENTURADO	no correrá	3 56	Quinqué-Avisada	E. P. Cassaigne
8P 3L 8L 5L		5 EL HOTELERO	no correrá	3 56	Zagal-EstrelladePlata	H. M. Vargas
6L 4L 6L 6L	3	6 BACCARAT	E. Cuervo	3 56	Moslem-Bacra	J. P. Brun
— — 4L 3L		7 ESTAÑO	no correrá	3 56	Avro-Esmeralda	A. Milani
0L 0L 0L 7L		8 EPAMINONDAS	no correrá	3 56	Satán-Thobas	G. O. Gutiérrez
4L 7S 9L 0S	4	9 BOLILLERO	J. Sotosca	3 56	Bulldozer-Roanne	H. A. Di Rienzo
3L 8P 3L 6L		10 CAMORRISTA	N. Vismara	3 56	Cachador-Parapet	L. Taborda
5L 7L 3L 9L		11 ESTELLON	C. Giani	3 56	P. Christian-Extasis	P. Grillo
2L 4P 6P 4L	5	12 BRAQUIAL	R. P. Rodríguez	3 56	Bonicate-Ondarreta	A. A. Lacelli
— — — 0S		13 COLI COLI	X. X.	3 56	Toropí-Cota	L. M. Farías
— — — 9S		14 FAVOURITE	no correrá	3 56	Casanova-Farandole	D. Gasparini
7L 7L 5L 8L	6	15 CACHIMAYO	N. Yalet	3 56	L.P. Prince-Cartuja	A. A. Santos
— — — 5L		16 CAMINITO	no correrá	3 56	Relumbrón-Calabresa	J. Garrido Della
— — 0S 9S		17 FELINO	R. Royo	3 56	White Jacket-Leonina	O. Ruiz

2ª Carrera — Premio MENINO (Bis) — 1500 metros — A las 12.25
(En esta carrera se completa la Apuesta Doble)

— — — 0L	1	1 CHAFAR	G. Roldán	3 56	Chañar-Aprestada	L. Taborda
5L 2L 2L 2L		2 NABUCO	R. P. Rodríguez	3 56	Esquilino-Nunuitita	A. A. Lacelli
— — — —		3 PONTY	A. D'Aponte	3 56	Pontino-Pinkerty	L. J. Salto
0S 0P 7P 0L	2	4 FLORETEO	M. Sosa	3 56	Quinqué-Florena	J. M. Tirao
8L 8L 0L 0L		5 PUELEN	A. Cufré	3 56	Nyangal-Primavera	E. J. Aguirre
— — 7L 4L		6 SOLDADESCO	N. Yalet	3 56	Skyraider-Solange	V. M. Pereyra
— — 7S 4S	3	7 GEMELO	no correrá	3 56	Yantorno-Gotita	L. E. Romero
— 0P 5S 6P		8 RED BONNET	R. Alzamora	3 56	Snob-Rigolado	L. A. Ferro
— 6L 0L 6L		9 TORNAROLLI	J. Gutiérrez	3 56	Hip Hurrah-Costab'ka	P. Linchetta
— 0L 7L 3L	4	10 HUAINO	C. Sobral	3 56	Huracán-Bercia Flu	J. C. González
— 0L 7L 0L		11 MISTER RIGHT	S. Maciel	3 56	Montmartre-M. Right	L. A. Naccarato
— — — —		12 TRIBUNALES	J. Ide	3 56	P.d'Or-Blissfull	M. Gil
8L 8L 8L 4L	5	13 LOBIZON	N. Vismara	3 56	Refucilo-La Majita	H. Pavón
— — — —		14 MOGADO	H. Padula	3 56	Imperialist-Toq'dama	E. Herrera
— — — 8L		15 TANITO	R. Sárfiel	3 56	Royal Rover-La Tanita	A. A. Santos
— — — —	6	16 MEACUERDO	J. Lagostena	3 56	High Life-María	J. Cerecetto
0L 6L 5L 4L		17 ROMANO	J. González	3 56	Escort-Cinco Luces	L. J. Gómez
6L 8L 0L 0L		18 S. DE AGUA	J. Sotosca	3 56	Scratch-E. Water	L. Z. Lemos

3ª Carrera — Premio GRAN DAMA — 2100 metros — A las 13.5

6L 0L 4L 6L	1	1 KOSKA	J. Gutiérrez	4 57	El Holandés-Katu	G. M. Alvariza
3L 0L 6L 7L		2 ATLANTA	H. Guerrero	4 57	Paroah-Altramuz	A. Herrera
6L 0L 4L 3L	2	3 YESAPA	N. Yalet	4 57	Yes-Apaciguada	J. D. Lanzoni
— — — —		4 MENTE	no correrá	4 57	Mentís-Enverness	A. Cervantes
7L 2L 2L 7L	3	5 LA CHATA	O. Richeri	4 57	Shalimar-Sémola	A. H. Arias
— — — 0L		6 GUADARRA	O. Bersito	5 53	Christopher-Gua'rrama	A. R. Carrigill
5L 0L 5L 9L	4	7 BRANDOLINA	A. Iñesta	4 57	Brando-Linajuda	L. Taborda
5L 0L 0L 0L		8 EMBAPICUA	A. D'Aponte	5 53	Embargo-Chistosa II	L. J. Salto
4L 5P 3L 3L	5	9 CHAUCHERA	T. Albertini	4 57	Chato Aike-Argen'nita	J. S. Gómez
8L 9L 0L 0L		10 VERBA	R. Caro	5 53	Saludable-Vanela	H. A. Alonso
— — — —	6	11 NOTARIA	M. Valdéz	4 57	Nilad-Simpática	H. C. Rodríguez
4S 0P 4P 8S		12 MIR ZADEH	R. Rutti	5 53	My Love-Samaritaine	P. Ferrari

4ª Carrera — Premio COPOFON — 1300 metros — A las 13.55
(En esta carrera comienza la Apuesta Triple)

5L 7L 5L 2L	1	1 SALGARI	P. Tárrago	5 57	Singapur-Fufú	E. C. Boni
7S 6L 0L 6P		2 AGUARDIENTE	no correrá	5 57	Timor-Ardente	J. C. Rica
— — — 0L		3 SALMONETTE I	R. C. González	5 57	Luso-Seda	E. Fonseca
— 7P 7P 6P		4 ANIMADOR	C. Botta	5 57	Avestruz-Termal	E. J. Aguirre
8P 8P 4L 2L	2	5 ICEBERG	R. Díaz	5 57	Norseman-Charm	F. A. Callonge
0L 9L 0L 0L		6 AVENTON	M. Valdés	5 57	Pegale-Avisada	F. Castellanos
0P 0L 0L 0L		7 WEST END	J. Lagostena	5 57	Far West-Túnica	A. Varela
0S 0P 0S 0S		8 NARCISIN	E. Saavedra	5 57	Narrador-Postinela	J. M. Martínez
— — 0L 3P	3	9 ATLANTE	M. Fernández	5 57	El Dorado-Némesis	R. Fredes
6L 3L 5S 8P		10 PEE-WEE	J. Hidalgo	5 57	P. Freddy-Láhua	G. Toledo
4L 0L 9S 0S		11 EL FARRUCO	J. Sosa	5 57	Taciturno-La Gaita	J. F. García
8L 8L 0L 0L		12 ACUARELA	no correrá	5 54	Royal Rover-Anfibia	A. Bubico
2L 2L 7S 5L	4	13 TIO	N. Yalet	5 57	Optimo-Tío María	M. A. Ferro
— — — —		14 MANO A MANO	X. X.	5 57	El Dorado-La Puña'da	T. J. Aquin
0P 4L 6L 9L		15 ACASTO	R. Baldo	5 57	Magabil-Appia	M. C. Martínez
— — — 0S		16 DON JULIAN	no correrá	5 57	Logroño-Griseta	J. Tedesco
3L 3L 8L 2L	5	17 ROE ROE	J. Corso	5 57	Renoir-Tilia	M. A. Gómez
0P 9P 9L 0L		18 ACUARIO	A. Iñesta	5 57	Fairground-Algazul	R. A. Babera
0L 0P 0S 0S		19 DOMINADOR	J. Lococo	5 57	Tudor-Dorotea	J. C. Romano
5L 0S 8L 0L		20 ARTILLERITO	J. R. García	5 57	Mano Brava-A. Fría	J. Marinelli
— — — 0S		21 BONVIVEUR	R. Royo	5 57	Snob-Belete	J. P. Cerezo
9L 3L 0L 6L	6	22 ETON	J. Roldán	5 57	Luxemburgo-Bianca	C. E. Cardoso
6L 6S 9L 8P		23 CURANDERO	B. Arturo	5 57	Atabor-Nacumba	J. A. Pregi
9L 8L 4L 5L		24 NERVIOSO	E. Cuervo	5 57	Baleador-Numbi	P. Estigarribia
5P 6S 2P 0L		25 SONSA	J. González	5 54	Even Steven-Selva	H. I. Boquín

5ª Carrera — CLASICO HIP. DE PALERMO — 1400 metros — A las 14.30

— — 1L 0L	1	1 BORNEO	H. Casalotti	3 57	My Love-Biyuya	F. Conte
1L 8L 2L 3L	2	2 TOP CLASS	N. Yalet	3 57	S. Hassan-True Girl	S. L. Bello
1L 2L 3P 1L	3	3 BRIAL	P. Tárrago	3 57	Mirontón-Bamba	E. C. Boni
1S 1L 2P 3P	4	4 RABONERA	J. Vallejos	3 54	Sabroso-Ranchería	B. Moreno
1P 2P 1P 1L	5	5 TRACIA	H. Bouley	3 54	Make Tracks-Traiana	O. Zarlengo

6ª Carrera — Premio VILMA — 1200 metros — A las 15.15
(En esta carrera continúa la Apuesta Triple)

7L 7L 0L 0L	1	1 FLECHA ROJA	J. Camaño	3 56	Alud-Red Arrow	F. M. Ortiz
8L 6L 0L 0L		2 MAGNOLIA	D. Torrilla	3 56	Mangangá-Wilily	J. M. Tello
0L 6L 3L 5L		3 LAGUNA	O. Barattucci	3 56	Lingote-Cuatrera	J. Mansilla
— 0L 0L 0P		4 CONDESA PUCI	O. Bersito	3 56	Edmond-Agua Tónica	J. L. Montiel
6L 7P 2L 0S	2	5 LA REMOLONA	no correrá	3 56	Shakespeare-L. Reg'ona	R. A. Cortés
— 5L 0L 0L		6 CUARTELERA	G. Roldán	3 56	Landholder-Ña Juana	E. Vázquez
— — — 0L		7 METILA	H. Guerrero	3 56	Matido-Sila	U. Ruiz
— — — —		8 LA PARADA	R. A. González	3 56	Saguaipé-Va Todo	J. Traversaro
— — 5L 0L	3	9 ESTORBA	Sárfiel	3 56	Equator-Limia	A. R. Ipoucha
— — — 0L		10 NIKETTE	A. Sosa	3 56	P. d'Or-Ninette	P. C. Sosa
0P 9L 2L 9L		11 (KAYOPA	J. Gutiérrez	3 56	L. P. Prince-Rociana	E. C. Boni
0L 0L 0P 6L		12 (S. NEGRA	P. Tárrago	3 56	S. Andakhtan-Dol'ela	ídem
— — — —	4	13 VIMARQUESA	F. Echagüe	3 56	Vitelio-Las Canas	A. J. Iriarte
— — — 6L		14 ESMALTADA	E. Tadei	3 56	Richer-Esmerada	J. Garrido Della
6L 0L 3L 9L		15 CASTILLERA	O. Richeri	3 56	Conquest-Castellana	A. Rama
— 0L 6L 0L		16 JEAN MARIE	H. Castro	3 56	Nevers-Toka-Dora	C. Capra
— — — —	5	17 LA PATERNA	N. Yalet	3 56	Negro Feo-Medea	S. L. Bello
5L 8L 7P 4L		18 (TWENTY ONE	H. Bouley	3 56	Jerry Honor-T. Three	F. Lanzoni
— — — —		19 (HEPTA	no correrá	3 56	Pretexto-Halcyon	ídem
— — — —		20 LA TRI	E. Cuervo	3 56	Hotspur-Brusquita	C. A. Izquierdo
— — — —	6	21 AMBARINA	C. Martínez	3 56	On Top-Piedra Negra	T. Zapata
— — — 7L		22 TILEY	J. Vázquez	3 56	Darnely-Sin Tí	P. Orcajada
— — — 0L		23 (PALMELA	no correrá	3 56	Timor-Palm Beach	L. Taborda
— — — 0L		24 (TROPE	no correrá	3 56	Ambler II-Trouvaille	ídem
5P 0P 2P 0S		25 RESTAURA'RA	no correrá	3 56	Casanova-Royalette	A. R. Bianchi'no

7ª Carrera — Premio MI ILUSION — 2200 metros — A las 16.05
(En esta carrera se completa la Apuesta Triple)

1S 1S 4S 6S	1	1 LA VERITE	H. Bouley	4 57	Nyangal-Veritable	O. Zarlengo
4L 4L 8L 4L		2 MASITA	A. D'Aponte	4 54	Miedo-Ricura	M. Etchechoury
7L 4L 7L 7P	2	3 CAMMA	no correrá	4 57	Mirontón-Contadine	T. Giovanille
0S 0L 0L 7L		4 MALINCUE	J. Ferrín	5 55	Fabulista-Afianzada	J. C. López
0L 5L 4L 5L		5 MANIATICA	N. Pereyra	4 54	Piquete-Mirra	A. D. Tassi
— 8L 0L 1L	3	6 KIYATANTA	R. González	4 57	Sabueso-Aduanera	S. L. Bello
— 3L 2L 1L		7 SEA WINGS	R. P. Rodríguez	4 54	Marwari-Beech-Mast	C. Rodríguez
1P 3P 2P 0S	4	8 BICHINA	A. García	4 57	Juan Tenorio-Billera	O. Puente
1L 5L 4L 1L		9 WAR	N. Fernández	4 57	Pontino-Well Well	S. L. Vega
4L 2L 1L 8L		10 YERBA MALA	J. González	5 52	Villanito-Yerbita	J. J. Brecchi
3L 4L 8L 8S	5	11 EMBOCADA	X. X.	4 57	Ambler II-Egle	S. Fuertes
1L 3L 0P 5L		12 FIBRANA	N. Yalet	4 57	Branding-Fiestona	J. R. Grimaut
2L 9L 6L 2L	6	13 (FORJADA	P. Tárrago	4 57	Farrista-Pestilla	E. C. Boni
5S 5P 0L 3S		14 (TAYA	no correrá	4 52	Nilad-Tortura	ídem
0L 9L 0L 0L		15 JERI	O. Bersito	4 54	Montalbán-Jerizaite	E. F. Arenas

8ª Carrera — Premio EXITO — 1800 metros — A las 16.55

0L 4L 4L 0S	1	1 MERCATOR	C. Botta	5 57	Penny Post-Miron'ne	A. Milani
0S 0P 5S 9P		2 SILVER MOON	no correrá	5 57	Seductor-Crescent	I. Fregoneso
6P 4S 7L 0L		3 LEAL	R. A. González	6 55	Chulmleigh-Lechuza	I. M. Ochoa
0L 5L 2L 5P		4 SERENIDAD	no correrá	5 54	Sureño-Generala	M. Etchechoury
2L 0L 2L 2L	2	5 PITORREO	J. Corso	5 57	Barheim-Pitilla	M. Gil
1P 0P 9S 0S		6 WILLIAM HART	L. Añazco	5 54	Far West-My Rose	J. C. Alvariza
9P 4P 3L 4L		7 INDOLENTE	M. Sosa	5 54	Churrinche-Murria	J. M. Tirao
8L 1L 7L 0L		8 ISLOTE	no correrá	5 54	Ingenuo-Redomada	J. M. Cámara
0P 3P 4P 4L	3	9 SELLO REAL	H. Bouley	5 57	Claro-Sellada	O. Zarlengo
2P 6P 6P 0P		10 M. TROPICO	R. Rutti	5 55	Mter. Cube-Tropical	A. García
0L 0L 9L 0L		11 SPECIMEN	N. Yalet	5 54	Scratch-Niña Chole	A. A. Leiva
0P 8L 7P 8L		12 CH. FESTIVAL	A. López	6 52	S. Festival-Lisbona	O. Domínguez
7L 7L 6L 1L	4	13 INCIERTO	no correrá	5 57	Mirontón-Infusa	S. Peña (h)
0P 0S 1L 7S		14 PINK GIN	no correrá	5 54	Paraná-Sarah	A. S. Hernández
6L 0S 1L 9L		15 CABRALITO	M. Giles	5 54	Pharoah-P. Pulgas	A. Jaimes
8S 8L 6L 0S		16 INDO	no correrá	5 54	Ingenuo-Flying Girl	I. P. Puertas
0P 1L 1L 9L	5	17 OPTIMUS	R. Silva	5 57	Optimo-Virada	J. A. Quijano
6P 0L 2L 5L		18 DORMIDO	no correrá	6 55	Esquilino-Gran Farra	E. C. Boni
2L 1P 1L 6L		19 ACOMODO	no correrá	7 55	Avestruz-Estella	R. Vera
7P 0P 0S 0L		20 P. CONDOR	no correrá	5 54	Luxemburgo-Encelada	P. E. Alvarez
6L 0L 0P 7S	6	21 DIAMOND	O. Alvear	5 57	Divertido-Merita II	R. A. Cortés
2L 2L 1L 4L		22 ACHICARO	no correrá	6 55	Don Mac-Achihuahua	V. M. Pereyra
9P 2L 3P 8S		23 CORRIENDO	no correrá	5 54	Tónico-Aprisa	R. Moreno
0L 6S 3L 1L		24 OPIO	no correrá	5 54	My Love-Cocaine	O. J. Martínez

9ª Carrera — Premio ARETINO — 1400 metros — A las 17.45

4L 0L 0L 0L	1	1 BUEN GENIL	M. Guerrero	4 57	Balmoral-Magyarcita	U. Ruiz
— — — 0L		2 MAJARETE	J. Astiaizaran	4 57	Altruista-Majadera	S. Fuertes
0P 1S 4P 0P		3 CHEREYUPA	N. Fernández	4 57	Chañar-Bari	R. Pena
0P 9P 0P 4L		4 CURUVILU	E. Defeso	4 57	Cellier-Fricka	P. R. Diaz
3L 5L 0L 0P	2	5 PALANQUIN	I. Gauna	4 57	Canthare-Paquerette	F. González
1S 9S 6S 6P		6 PAUSANIAS	X. X.	4 57	Enigmatic-Pomerania	E. P. Maver
— — 0S 1L		7 BANDOLERO	N. Yalet	4 57	Bonicate-Taxi Girl	F. A. Costa
0P 0L 0L 0L		8 HORNERO	no correrá	4 57	Jacinto-Hechiza	J. J. Amarillo
3P 3P 3P 5L	3	9 BRIBON	P. Tárrago	4 57	Retrial-Bamba	E. C. Boni
1L 3L 0L 0S		10 BILLETE	R. C. González	4 57	B. Pansy-Escuelita	P. Orcajada
7P 1L 0L 0S		11 UN FARO	C. Botta	4 57	Filón-Una Luz	O. C. Bazán
4L 7L 1L 9L		12 RAMILLON	H. Palavecino	4 57	Sabueso-Raqueta	A. A. Ghigliotti
0P 0S 0L 0L	4	13 INICUO	E. Pavarini	4 57	Ingenuo-Promotora	J. Cardinali
1L 8L 9L 0L		14 PESTILLO	J. Vallejos	4 57	Apúrese-Prometea	L. Taborda
7P 0P 2L 2L		15 MISTO	no correrá	4 57	Cardonil II-Ratona	J. M. Boquín
8L 8L 8L 0L		16 CALAMBRE	R. Rutti	4 57	Alambre-Caracas	N. De Andrea
1L 4L 3L 0L	5	17 LONGCHANERO	J. Gutiérrez	4 57	El Brujito-Mañica	L. L. Gómez
0S 1L 5L 0P		18 MEU PRETO	no correrá	4 57	Singapur-Mentira	A. S. Hernández
0P 5L 8S 9S		19 ÑANDU	X. X.	4 57	L. P. Prince-Dinah	A. Núñez Soto
Interior		20 BELLO	A. Pauleau	4 57	Dahir-Bella Canzone	J. Pra
0P 6L 0P 1L	6	21 CUNNINGHAM	O. Bersito	4 57	Xaret-Clairfontaine	R. T. Barbieri
3P 1P 7P 4L		22 CANDOR	no correrá	4 57	Quinqué-Candorosa	J. Etchechoury
5P 7P 9S 1S		23 PICADERO	A. De Mattei	4 57	Pretexto-Kirie	G. Desvard
0L 6L 9L 0L		24 VITELIUS	F. Echagüe	4 57	Vitelio-Las Canas	A. J. Iriarte
1L 6L 8L 4L		25 SANDALO	O. Richeri	4 55	Memorista-Ipuscua	A. H. Arias

RABONERA ES FIRME CANDIDATA EN EL CLASICO PLATENSE

Escasa atracción ofrece el clásico Hipódromo de Palermo, que se correrá mañana en el sur, como número más importante del programa. Solo han sido anotados cinco competidores y ello, por consiguiente, le resta bastante interés, a pesar que en el pequeño lote se encuentran algunas figuras de alto valor, que tratarán de suplir el número con su calidad. Son ellas Rabonera, Top Class y Tracia, aunque sin desestimar las aptitudes de Borneo y Brial que integran el lote de competidores, la lucha se formalizará sobre 1400 metros, en procura de los $ 200.000 ofrendados para el ganador.

• Optamos por Rabonera

A pesar del reducido número de competidores, la prueba puede resultar muy disputada, por la paridad de fuerzas que se advierten entre Rabonera, Top Class y Tracia. La primera ganó dos veces en estas pistas en muy buena forma y una en San Isidro, llegando en sus recientes actuaciones segunda y tercera en Palermo, la última de las cuales en el clásico España, donde se impuso Benares, por un cuerpo y medio a Buena Voluntad, quedando ella a igual distancia. Top Class viene actuando con mucha regularidad en estas pistas y se halla muy bien puesto por cuyo motivo se perfila como una carta muy valiosa lo mismo que Tracia, que acaba de dar acabadas muestras de su calidad al superar a Fabulosa, en el clásico República del Perú tras haber ganado en Palermo en muy buen estilo. Nuestro voto lo defenderá Rabonera que está muy bien puesta y puede en este escenario reeditar algunos de sus meritorios triunfos conseguidos en base a su excelente calidad. Brial y Borneo pueden animar la lucha con chance para entreverarse en el final.

LO QUE DESTACA LA INFORMACION

El mejor candidato:

NABUCO

Doblete probable:

LA CHATA - BANDOLERO

Para la triple:

ROE ROE - ESMALTADA - SEA WINGS

El dato del reloj:

BICHINA

NUESTROS CANDIDATOS

1ª EL HOTELERO (5); Addeso (1); Braquial (12)
2ª NABUCO (2) Soldadesco (6); Gemelo (7)
3ª LA CHATA (5); Yesapa (3); Koska (1)
4ª ROE ROE (17); Salgari (1); Iceberg (5)
5ª RABONERA (4); Top Class (2); Tracia (5)
6ª ESMALTADA (14); La Remolona (5); Laguna (3)
7ª SEA WING (7); Taya (14); La Vérite (1)
8ª Mr. TROPICO (10); Pitorreo (5); S. Real (9)
9ª BANDOLERO (7); Misto (15); Bribón (9)

Cencerro Llegará la Semana Próxima

El crack de las pistas chilenas, Cencerro, será embarcado la semana próxima con destino a nuestra capital, con el fin de proseguir su entrenamiento en San Isidro para intervenir en el Gran Premio Internacional Carlos Pellegrini, el 24 del próximo mes. Cabe recordar que Cencerro ganó el último Gran Premio de Río de Janeiro, luciéndose ampliamente. Será, por lo tanto, uno de los principales campeones extranjeros que animarán la extraordinaria prueba del césped.

Ejercicios de La Plata

(PISTA AUXILIAR, FANGOSA)

ETWAS, O. Richeri, 1200 en 1' 17"3/5; DAIQUIRI, G. Roldán, 800 en 53"; RUBEN BEAUTY, G. Roldán a la par de un compañero; R. P. Rodríguez, 800 en 53"2/5; EL DORADITO, A. Saavedra, 1000 en 1'5"; CARUCHA, A. Iñesta a la par de PIETRO, G. Roldán, 1000 en 1'3" 4/5; MUSULMANA, G. Roldán 700 en 45"[illegible]

PALPITANDO LANCES

CAMORRISTA, para armar "camorra" de entrada.

◆

KOSKA, es ordinario el lance y puede hacerse.

◆

ANIMADOR, anda como para rehabilitarse.

◆

UN FARO, es siempre farol de peligro.

Matemáticas Turísticas

El Hotelero	78.24	Estaño	73.42
Addeso	75.01	Braquial	73.40
Camorrista	74.40	Estellón	72.97
SEGUNDA CARRERA			
Nabuco	77.14	Huaino	71.62
R. Bonnet	73.13	Romano	68.42
Gemelo	73.—	Soldadesco	66.24
TERCERA CARRERA			
La Chata	72.90	Koska	61.60
Chauchera	72.68	Bran'lina	59.60
Yesapa	62.50	Mir Zadeh	59.50
CUARTA CARRERA			
Roe Roe	73.34	Sonsa	71.—
Salgari	72.95	Nervioso	70.42
Iceberg	71.55	Tío	66.—
QUINTA CARRERA			
Tracia	87.75	Top Class	80.85
Rabonera	83.39		
SEXTA CARRERA			
La Re'lona	76.84	T. One	73.11
Castillera	76.44	Esmaltada	73.—
Kayona	73.97	Laguna	71.35
SEPTIMA CARRERA			
S. Wings	81.27	War	74.82
Taya	78.89	Masita	73.29
La Verité	74.95	Bichina	68.03
OCTAVA CARRERA			
Pink Gin	82.50	Dormido	79.29
Corriendo	81.—	Incierto	78.44
Pitoreo	80.19	Mercator	72.79
NOVENA CARRERA			
Bandolero	82.28	Misto	76.84
Cu'gham	80.60	Bribón	76.62
Candor	79.07	Sándalo	76.50

ESTAÑO SE LUCIO EN SU PARTIDA FINAL EN PALERMO: MARCO 49" 2/5

LUGRIN CON LICENCIA DE CUIDADOR

La Comisión de Carreras del Jockey Club de Buenos Aires, le otorgó licencia de cuidador a Néstor Lugrin, que fue uno de los buenos jinetes de nuestro medio.

OTRAS NOTICIAS

La caballeriza Don Santiago no tiene resuelta la presencia de Pingüina. Todo depende del estado de la pista. Si no mejora, la reservará para la carrera. La pista no le conviene a la pensionista de don Alberto Larrandart y por lo mismo, no sería difícil que quede en el box.

Un Toto en cancha mala no sería presentado. Así le informó el cuidador Ramón Cortez a nuestro cronista de montas. Buluwuayo que es gran candidato en cualquier terreno, contará; con los buenos oficios del jockey Cayetano Sauro.

No pudimos confirmar la versión que da como desertante a Satsuma de la cuarta carrera. La pista no le conviene a la pensionista de don Alberto Larrandart y por lo mismo, no sería difícil que quede en el box.

En la sexta carrera, puede producirse la baja de Routine que anuncia su reprise en excelentes condiciones de preparación. El joven cuidador Domingo Eusebio Pascual, tiene el propósito de borrarla, pero tiene que conversar todavía con el propietario de la hija de Richer, para adoptar esa medida.

Cayetano Sauro conducirá Ramón Ciafardini. Célebre reprisa con los "nueve" y la pista le viene al pelo, siendo gran candidato para el desquite

Cayetano Sauro aceptó la dirección de Fragoroso y por lo mismo a Consagrado lo

Muchos pingos salieron por la arena pesada de las pistas auxiliares de Palermo, y entre el fango se deslizaron a gusto, poniendo término a su preparación con vistas a los compromisos de este fin de semana. Hubo algunas marcas meritorias, como para alentar esperanzas. La mayor la hizo Estaño, otro del Mis Leones que viene bregando para salir de perdedor. El hijo de Avro, piloteado por Héctor Casalotti descontó 800 metros en 49"2|5, con un final de 12", que adquiere mayor valor el estado en que se encontraba la cancha. También llamaron la atención, en Palermo, varias de las figuras que prometen alistarse en el Provincias Unidas y que demostraron hallarse en la planitud de sus medios al rendir la prueba de suficiencia con miras a la gran competencia de pasado mañana. He aquí el detalle de los ensayos controlados esta mañana:

(PISTAS AUXILIARES, PESADAS)

ESTAÑO, H. Casalotti, 800 en 49" 2|5 con 12" de final (Partido para el premio Provincia de Corrientes, a disputarse el sábado 2, en Palermo); STRASS, E. Jara, 800 en 50" 3|5 de final; CHALANEAR, H. Ciafardini, 600 en 35"2|5; con 12" de final de los 1600 a los 1000; con espolines; W. HART, L. Añazco 800 en 51"3|5 con 12"3|5 de final; ALIBI, A. Pauleau, 700 en 43" con 12"3|5 de final; LA COPLA, L. Boggiano, 600 en 37" de los 700 a los 100; COCOLICHE, A. Pauleau, 800 en 50"4|5; BECHY, N. de Marco, 500 en 30" de las cintas; ANCY, J. Lago, 800 en 53"; LLANGUIRAY, B. Arturo, 800 en 53" en la 3ª pista; TUCALBA, L. Calvette 500 en 31" de las cintas; ASTIWAR, V. Gaddy, 500 en 30"2|5; PISIDIAS, L. Añazco a la par de GLACIAR, S. Arriogada, 600 en 36"2|5 de los 1600 a los 1000, el segundo dio dos cuerpos y llegó a dos; STUMBLING, C. Abril, 500 en 31"2|5; PINGUINA, C. Sauro, 800 en 52" 3|5; INONGO, A. Hernández 500 en 31"2|5; GHISTAINA, J. Camoretti, 600 en 37" 4|5; FORMALIDAD, J. Ortiz, a la par de TIRATA, C. Rodríguez, 500 en 31"2|5 de los 1500 a los 1.000 MOZAMBA, J. Guajardo, 800 en 53"2|5 en la 3ª pista; BULUWAYO, C. Sauro a la par de CUARTELAZO, J. Leguizamón, 500 en 31"2|5 de los 1500 a los 1000 en la 3ª pista; RABONERA, A. Pauleau 400 en 25"2|5 del lado opuesto.

(PROVINCIAS UNIDAS)

ZONCERA, S. Acevedo, 800 en 4" 3|5, con 12"2|5 de final.
PETARDA, R. Silvetti, 800 en 51" 4|5 con 13" de final.
VASCO, A. Luján, 800 en 49"1|5 con 12"4|5 de final.

PALPITANDO LANCES

FORMALIDAD, con Idem se puede decir que si no gana le andará raspando.

SEAVER, le jugaron la vida y sonaron. Vale la pena insistir.

LACONIA, corrió bien y lo hará mejor, ¡Attenti!

ROUTINE, ganadora y distanciada por doping. Puede ganar sin ayuda (ojo).

STAMP, J. Quintana, 800 en 51", con 12"4|5 de final.
HERMENEGILDO, L. López 800 en 50", con 12"2|5 de final.
ENCADENADO, A. Baratucci, a la par de TOTEM, L. Añazco, 800 en 51"4|5 con 13" de final en la 3ª pista, fácil el segundo.
COCAINISMO, H. Pantalena, 800 en 50"3|5, con 12"3|5 de final.
LA BAGUALA, E. Martínez, 800 en 50"3|5, primeros 600 a la par de PERIFOX, E. Correa, en 37"3|5 con 13" de final.
BOMBARDA, H. de La Torre, 800 en 51"4|5 con 12"3|5 de final.

Le Marechal Sigue Mareando los Relojes

Le Marechal volvió a dar la nota sobresaliente esta mañana en los campos de entrenamiento del hipódromo de San Isidro. El tordillo se deslizó a gusto en el fango, sin "tocar" la arena, para marcar 28"4|5 con el formidable final de 11", dejando la impresión de que le gusta más la pista blanda. Los cronometristas volvieron a quedar impresionados con el trabajo del pupilo de Julio F. Penna, que cada día corre más. He aquí el detalle de los aprontes registrados en San Isidro.

(CUARTA PISTA, PESADA)

LE MARECHAL, R. Ciafardini, 500 de atropellada en 28"4|5, con 11" de final; MERRIMENT, O. Cosenza a la par de MATORRO, L. Canu, 1000 en 1'6"2|5; MIMAC, J. Camoretti, 1000 en 1'3"2|5; DIVIKO, A. Etchart, 1200 en 1'21"; MANAGER, C. Sauro, 1000 en 1'6"3|5; MACHUCO, C. Lescano, 1000 en 1'6"3|5; MATUCANA, H. Pereyra a la par de SPARTANG WUI, J. Camoretti, 1000 en 1'3"; KING SICE, J. Camoretti, a la par de MARINAGE, C. Armando, 600 en 36", de los 700 a los 100; CUNAMI, H. Bouley, 1100 en 1'13" de los 1300 a los 200; FUERO VASCO, J. Salas, 2200 en 2'34" últimos 1800 a la par de SLIK FOX, A. Longo, en 2'4"; VALLADOLID, J. Caballero, a la par de BLACK YAPAN, L. Canu, 1000 en 1'4"3|5; LADERO, H. Bouley, 1800 en 2'1"3|5; REINA MARA, J. Camoretti, 1000 en 1'4"; NIARKOS, J. Caballero, 1000 en 1'12" suave.

EL GLOBO DE LA SUERTE

A pesar de nuestro feriado, habrá jugada mañana en la vecina orilla, donde sorteará la lotería de Montevideo, con diez premios mayores, el más importante de pizarra de pesos 500.000 oro. Las restantes asignaciones resultan interesantes, teniendo en cuenta los pocos millares que entran en el bolillero, aumentando las perspectivas para el acierto. En cuanto a la estadística, destaca varios números claves, que con tiempo malo pueden "agrandarse" y favorecer a los que creen en ellos. A continuación ofrecemos las referencias para el sorteo de mañana.

LOTERIA DE MONTEVIDEO

10 premios, a las 14,

1	de $	500.000
1	„ „	50.000
1	„ „	20.000
2	„ „	10.000
5	„ „	5.000

Las últimas 10 grandes

12.036	14.797
15.051	13.697
3.344	4.116
11.829	5.972
16.610	16.457

Atrasados a la grande
Centena 2
Hace 58 sorteos que no sale
Decena 8
Hace 37 sorteos que no sale
Unidad 5
Hace 20 sorteos que no sale
Favorito 285
Dos cifras atrasadas
21
No sale desde el 30|3|59
Otros números atrasados

13	26	37	88

Atrasados a los premios

85	17
—	—
54s.	47s.

Centena	Decena	Unidad
5	1	6

Favorito 516

85	16

Combinación factible

SORTEOS DEL MES DE NOVIEMBRE

Día	Lotería	Premios
1	Montevideo	10
2	Tucumán	10
4	Tómbola	20
6	Córdoba	10
6	Tómbola	20
8	Nacional	20
7	Provincia	15
8	Montevideo	10
9	Tucumán	10
11	Montevideo	10
14	Provincia	15
13	Córdoba	10
15	Nacional	20
15	Montevideo	10
16	Tucumán	10
18	Montevideo	10
20	Córdoba	10
21	Provincia	15
22	Nacional	20
22	Montevideo	10
23	Tucumán	10
25	Montevideo	10
27	Córdoba	10

Ensayos Definitivos de los Inscriptos en Palermo

PRIMERA CARRERA

PAJUELA, V. Gaddy 500 en 31" 4|5; BIOCA, C. Rodríguez 800 en 53"4|5; ANCY, J. Lago 800 en 53" 3|5; PINGUINA, C. Sauro 800 en 52"3|5.

CARATULA, A. López, a la par de Cheri Bibi, J. Lococa 800 en 51" 2|5; BOCHICA, G. Rivero a la par de TARPAN, P. Prieto, 800, en 51" 2|5; TROCOSA, J. Walsh, a la par de JINUCHA, P. Prieto 800 en 50"; ROSINE, J. Camoretti, 800 en 49" 3|5; MACANERA, A. Demattei, 800 en 54"; LA ESTEPA, C. Russo, 800 en 51".

SEGUNDA CARRERA

AVIDEZ, H. Ciafardini a la par de DON ARMANDO, J. H. Pereyra 600 en 36" el martes; BECHY, M. de Marco 500 en 30"; ALCOLEA, peón 600 en 38"3|5; PISIDIAS, L. Añazco a la par de GLACIAR, S. Arriagada 600 en 36"2|5 de los 1600 a los 1000; PRETENCE, R. Marrone, 700 cómoda; GISTAINA, J. Camoretti, 600 en 37"; FORMALIDAD, J. Ortiz a la par de TIRATA, C. Rodríguez 500 en 31"3|5 de los 1500 a los 1000.

CANOA, R. Cariaga, 500 en 31"; CERVINA, G. Rivero, 600 en 37"; LA CUARTA, L. Calvetto, 500 en 32" 3|5; BOLACERA, R. Guerrina, 500 en 30"3|5; ELITEA, R. Ciafardini, a la par de C. STAR, G. Rivero, 500 en 30"3|5; LOGGIA, A. Etchart 600 en 39"3|5; RESTAURADORA, J. Lugrin, 500 en 30"3|5.

TERCERA CARRERA

INONGO, A. Hernández 500 en 31"2|5; ASTRIWAR, V. Gaddy 500 en 30"3|5; BULUWAY, C. Sauro a la par de CUARTELAZO, J. Leguizamón 500 en 31" en la 3ª pista; STUMBLING, F. Abril 500 en 31"; S. PASHA, peón 600 en 37"4|5 en la 3ª pista; GLACIAR, S. Arriagada a la par de PISIDIAS, L. Añazco 600 en 36"2|5 de los 1600 a los 1000; SEAVER, H. Raia 600 en 37" de los 1600 a los 1000.

CLORINDO, A. Longo, a la par de AGALLA, J. Salas, 600 en 38"; RETOZON, A. de Marco, a la par de CAROTENUTO, J. C. Díaz, 600 en 36"; MAGO C. O. Sáenz, 400 en 24"; TANGO, O. Cosenza, 700 en 42"; el martes; A. BABY, F. Maldonado, 600 en 36"; LUCIDO, J. Romero, 500 en 30"3|5; UN TOTO, P. Sierra, 500 en 30"; ZIZI E. Soria, 600 en 36"2|5.

CUARTA CARRERA

LLANGUIRAY, B. Arturo 800 en 53" en la 3ª Pista; T. PARIS, peón tendió toda la vuelta cómoda; SATSUMA, L. Boggiano a la par de LA PUERTA, A. Plat 800 en 49"; STRASS E. Jara 800 en 50"3|5; MOZAMBA, J. Guajardo 800 en 53"3|5 en la 3ª pista.

AMOURETTE, A. Demattei, 800 en 54"; CISEA, D. Magariños, 800 en 52"; C. MAÑANA R. Ciafardini, 54"2|5; ULM, M. García, 800 en 800 en 50"; GRANJEADORA, G. Rivero, 1000 en 1'2"2|5, el martes; SELIDIA, J. Lugrin, a la par de CURSI, J. Camoretti, 800 en 49", el martes.

QUINTA CARRERA

FANATICO, R. Cariaga, 800 en 49"2|5; MONTECRISTO, A. Demattei a par de VENADO, O. Alem, 800 tal 800 suave; CAMINO, E. Jara, a en 50"; TRES PUNTOS, A. Demattei, 1000 en 1'5"4|5; DANGER, O. Cosenza, 800 en 50"2|5.

SEXTA CARRERA

INJURE, peón 800 en 53"2|5; PATA NEGRA, L. Boggiano a la par de MITSUJI, I. Gómez 800 en 54"3|5 en la 3ª pista.

QUINOA, O. Nardi, 1000 en 1' 4"3|5; S. QUEEN, J. Camoretti, a la par de MATUCANA, peón 1000 en 1'3"; RITALINA, M. García, 800 en 51"; ROUTINE, E. Jara, a la par de TRINANDO, R. Guerrina, 1000 en 1'4"; TARTUFA, O. Cosenza, 800 en 51".

SEPTIMA CARRERA

PILLIN, C. Sauro 800 en 52" de las cintas; EL CACHAFAZ, C. Riero 800 en 48"2|5 con 12"2|5 de final ayer.

HAWAIANO, A. Etchart, a la par de RITALINA, M. García 800 en 51"; J. CHICO, P. Prieto, 800 en 4"3|5; SNOW FOX, H. Ciafardini, 800 en 50"; NEWTON, A. Longo, 800 en 52"; SIACAL, R. Encinas, a la par de TOPSAIL, E. Jara, 1000 en 1'2"2|5, el martes; FIDE J. Torres, 800 en 49"; LOTERO, E. Jara, a la par de PERSONAL, J. C. Contreras, 1000 en 1'4" el martes.

OCTAVA CARRERA

FRAGOROSO, J. R. García a la par de TACO MILITAR, O. Damiani 800 en 53" del lado opuesto; PAPION, E. Jara a la par de FERVUS, E. Payero 800 en 46"4|5 el martes.

SINGAPUREÑO, J. O. Tapia, 800 en 49"3|5; GREENWICHS, H. Ciafardini, 1000 en 1'3"3|5, el martes; TATARANIETO, D. Magariños a la par de CORVETTE, H. Barrera, 800 en 51"; INTIMO, R. Colman, a la 800 en 51"1|5; JORNAL, A. Etchart, par de CONSAGRADO, P. Colman, a la par de Julio Chico, P. Prieto, 800 en 49"; CELEBRE, J. Camoretti 800 en 49"3|5; MERCURIO, H. Ciafardini, 1000 en 1'2"2|5, el martes; CIGARRO, J. Torres, 800 en 52"2|5; CIRUCON, P. Prieto, a la par de KANATO, D. Demilio, 800 en 49" y 4|5.

AL COMPAS DEL RELOJ

Opinan Nuestros Cronometristas

PINGUINA tiene 1'58"2|5 para iniciar con éxito la fiesta; LOGGIA es otra carta del reloj y junto con CANOA, las del vichador del pasto; UN TOTO por lógica puede estar delante del regular IVERE, que renunció feo en su reciente actuación; AMOURETTE trabajó como para no perder; FANATICO los galopará esta vez sin mucho esfuerzo; ROUTINE no va a necesitar "ayuda"; HAWAIANO puede hacerse el LOTERO si responde a sus buenos ensayos y CELEBRE es fija para el desquite.

Pingüina está lista para borrar —1'58"2|5 Palermo— su fracaso del debut y entonces la correrán todo el día Bioca y Macanera, que van recomendadas por la cartilla.

♣

Se presenta linda para una Loggia la segunda lucha, pues la hija de Babu's Pet tiene una buena pasada en el fango, que impresionó bien a nuestro cronometrista del césped. Le gusta de alma a éste, aunque respeta a Canoa, que sale al ruedo con 1'3"3|5 en la arena y otras valiosas partidas. Co-Star es un lance de Penna, que puede hacer ronchas..

♣

Muy abierta es la primera de la triple donde Un Toto tiene las mayores probabilidades, por su regularidad, aunque Penna volverá a tirarse al río con Ivere, que acaba de darle un buen dolor de cabeza. Snow Pasha es otra de la gran "familia" que está bien afiladito.

♣

En San Isidro se jugarán la parada con Amourette, que en el barro es doble yegua. Pero los de Palermo no admiten contras con Satsuma que en su partida de ayer dejó entrever que está muy ajustado. Veremos quién tiene razón.

Todos coinciden con FANATICO. Mas el pastero que lo vio desplazarse holgadamente en la cancha mala, como anticipando que ni el barro podrá detenerlo en el camino del Clásico José P. Ramírez. Montecristo dejó buena impresión en su corrida de 2'51"2|5 en la arena pesada, como para alentar muchas esperanzas.

Ganará Routine —dice el cronometrista del norte— y esta vez sin necesidad de la ayuda de la jeringa. Está puesta la hija de Richer como para traérselas a la rastra a Ritalina y Alevilla. Pero no dice lo mismo con Pata Negra, que se inicia con muy buenos antecedentes. Es un lance muy tentador.

Hawaiano está listo para rehabilitarse. Acaso sea esta su oportunidad. A Salvati le gusta en fija y a nuestro cronometrista de San Isidro, también, considerando que Lotero es rival de mucho peligro. Pillín es la carta del "vichador" de Palermo, que lo vio deslizarse a gusto en su pasada de 2'10", con codo nuevo.

♣

Célebre tiene esta vez la mejor ocasión para dar desquite, si responde a sus buenos ensayos. Tendrá empero que caminar fuerte para desprenderse de Tataranieto y Fragoroso, recomendados firmemente por el calendario. Un lance del reloj es Mercurio, con el que el Aconcagua y Penna pueden lucirse.

Ginocchio fue Coceado Estando en las Cintas

En circunstancias en que el cuidador Bruno Ginocchio estaba junto al potrillo Tamango, cuando éste iba a realizar el ensayo de cintas, recibió una fuerte coz en la pierna izquierda, que le produjo una intensa lastimadura. El citado trainer fue llevado en la ambulancia a la enfermería del hipódromo de Palermo, donde se lo atendió cuidadosamente. A pesar de que su estado no reviste gravedad, quedó internado en observación.

PARTIDAS FINALES DE LOS ANOTADOS EN EL 'BOSQUE'

PRIMERA CARRERA

EMPAREDADO, N. Pereyra 800 en 50"; BACCARAT, E. Cuervo 800 en 49"; ESTELLON, C. Giani 700 en 43"; BRAQUIAL, R. P. Rodríguez a la par de NABUCO, J. Cano 800 en 49"; CACHIMAYO; R. Sártiel a la par de TANITO, R. Torrilla, 800 en 49"; CAMINITO, E. Tadei 800 en 53".

SEGUNDA CARRERA

CHAFAR, G. Roldán 800 en 51"; NABUCO, J. Cano a la par de Braquial, R. P. Rodríguez 800 en 49"3|5; PUELEN, C. Botta 700 en 45"; SOLDADESCO, G. Pina 800 en 51"2|5; TORNAROLI, P. Tárrago 700 en 43"; TRIBUNALES, M. Gil 700 en 44"2|5; LOBIZON, N. Pereyra 700 en 44"; TANITO, D. Torrilla 800 en 49"2|5.

TERCERA CARRERA

KOSKA, J. Gutiérrez 700 en 42"; ATLANTA, H. Guerrero 800 en 52"; LA CHATA, O. Richeri 1000 en 1'4"; BRANDOLINA, A. Iñesta 800 en 50"; EMBAPICUA, A. Daponte 1000 en 1'3"2|5; VERBA, J. Cano 800 en 53".

CUARTA CARRERA

SALGARI, J. Gutiérrez 700 en 42"; SALMONETTE, R. C. González 700 en 44"; ANIMADOR, C. Botta 700 en 43"2|5; ICEBERG, R. Díaz 800 en 50"; ACUARELA, J. Gutiérrez 600 en 38"; NERVIOSO, E. Cuervo 600 en 37".

QUINTA CARRERA

BORNEO, C. Martínez 700 en 43"3|5; T. CLASS, R. Gómez 700 en 45"; BRIAL, P. Tárrago 700 en 42".

SEXTA CARRERA

LAGUNA, J. Zapata 600 en 36"; LA PARADA, R. P. Rodríguez 600 en 37"; KAYOPA, P. Tárrago 600 en 36"3|5; S. NEGRA, J. Vásquez 600 en 36"4|5; T. ONE, J. Gutiérrez 600 en 36"3|5; HEPTA, N. Vismara 600 en 36"; TILEY, J. Vásquez 600 en 37".

SEPTIMA CARRERA

MASITA, A. D'Aponte 800 en 50"; MALINCUE, J. Ferrin 800 en 49"2|5; KIYATANATA, R. Gómez 800 en 52"; BICHINA, A. García 1200 en 1'16"; Y. MALA, J. Gutiérrez 1200 en 1'20"; EMBOCADA, C. Sobral 800 en 50"; TAYA, P. Tárrago 800 en 51".

OCTAVA CARRERA

MERCATER, C. Botta 1000 en 1'5" 2|5; Pitorreo, M. Gil 800 en 51"; INDOLENTE, M. Sosa 800 en 49"; SPECIMEN, A. Cufré 800 en 52"; OPTIMUS, R. Silva 800 en 50"; DORMIDO, O. Baratucci, 700 en 42".

NOVENA CARRERA

CURUVILU, E. Defeso 700 cómodo, en 48"; BRIBON, P. Tárrago 700 en 43"; BILLETE, R. C. González 800 en 51"; RAMILLON, H. Palavecino 700 en 44"2|5; BELLOW, J. Rivas 700 en 43"3|5; CUNNINGHAM, O. Bersito 700 en 43"; SANDALO, O. Richeri, 700 en 45"2|5.

Don Primitivo Para Azul

Fue enviado al hipódromo de Azul a Don Primitivo, con el propósito de actuar en una importante carrera de aquel medio.

TURF Extranjero

• Kristinie Ganó en Longchamps

París, — El caballo "Kristinie", hijo de "Le Tyrol" y "Tante Mimi", Propi Conde de Chatellus y montado por J. Fabre ganó el premio Gladiador dotado con 60.000 francos (unos 16.000 dólares) y corrido sobre una distancia de 4.800 metros, en el hipódromo parisiense de Longchamp. A continuación entraron:

2º "Psychose", propiedad de la señora M. Dufour, montado por J. Massard.

3º "Phila", propiedad de la señora Weisweiller, montado por B. Margueritte.

4º "Auriber" propiedad de M. Btussac y montado por R. Poincelet.

Tomaron la salida siete caballos, distancia, dos cuerpos -un cuerpo y medio- seis cuerpos; tiempo: 5'29"98|100 apuestas: 1,40, 1,20 y 2,10. Gemelas 4,50.

• Soltikoff Ganó la Copa de Milán

MILAN — El caballo francés Soltikoff, hijo de Prince Chevalier y Aglae Grace, por Mousson, ganador del premio Arco de Triunfo disputado en París en 1962 se impuso en la carrera Gran Premio Jockey Club y Copa de Oro en el hipódromo de San Siro, con premio de 25 millones de liras (40.000 dólares).

Soltikoff fue conducido por M. Depalmas y cubrió la distancia de 2400 metros en 2'31"2|5.

ARGELIA SIGUE LUCHANDO

crónica EN EL MUNDO

MEXICO: Viaja un Canciller

México, 31 (AFP). — El canciller de Venezuela, Marcos Falcón Briseño salió hoy para Washington después de una corta estadía de dos días en México para apoyar la solicitud venezolana de convocatoria de los cancilleres americanos. El canciller dijo que había cumplido con la misión que le había conferido su gobierno y que entregó al presidente Adolfo López Mateos la misiva que le envió su amigo, el presidente de Venezuela Rómulo Betancourt. Como se sabe, tanto el gobernante venezolano como el de Costa Rica piden una urgente reunión de los ministros de relaciones del continente para tratar el problema de los golpes de estado contra gobiernos legítimamente constituidos. El canciller venezolano también tuvo entrevistas con el canciller mexicano, Manuel Tello. Sin embargo, hasta ahora no se ha podido saber nada de la reacción causada por la petición venezolana entre los dirigentes mexicanos ni sobre el carácter de la contestación que será dada a la misma.

URSS: Entrevista con Kruschev

Moscú, 31 (AFP). — Guy Mollet, líder socialista francés, se entrevistó esta mañana durante más de dos horas con el primer ministro soviético Nikita Kruschev.

ITALIA: 100.000 Huelguistas

Roma, 31 (AFP). — Cien mil empleados bancarios se pusieron en huelga esta mañana en toda Italia. Este movimiento ha sido decidido por las organizaciones sindicales de todas las tendencias políticas, para obligar a la dirección de los bancos a iniciar las negociaciones para renovar la convención Nacional del trabajo.

ALEMANIA: Los Tres Mineros

Peine, (Alemania Federal), 31 (AFP). — Los 3 mineros sepultados desde el jueves último, no podrán ser liberados antes del próximo viernes por la mañana, o en la noche del mismo día, declaró un vocero de la mina de hierro Liseder-Heutte, cerca de Peine. Precisó que la última fase de la operación —la apertura de la bolsa de aire situada a 79 metros bajo tierra— era la más difícil y la más peligrosa para los tres mineros, lo que exige que se tomen todas las precauciones pertinentes.

EE.UU.: La Revolución Negra

Washington, 31 (AFP). — Uno de los escasos negros elegidos para el congreso, el representante demócrata de Nueva York Adam Powell, organizó para pasado mañana, viernes, una reunión "en la cumbre" de 37 dirigentes de organizaciones de color norteamericana cuyo objeto es acelerar la marcha de la "revolución negra" en los Estados Unidos. El noventa por ciento de los negros norteamericanos siguen al margen de la actividad e influencia de las principales organizaciones antisegregacionistas, declaró Powell. Esta reunión estudiará los medios de atraer a millones de negros y hacerles tomar parte en la lucha por la igualdad racial. La reunión tendrá lugar en la sala de la comisión de educación y trabajo de la que Powell es presidente.

INGLATERRA: Señalan un Peligro

Londres, 31 (AFP) — Al comentar hoy las informaciones de la prensa británica relativas al desembarco de "voluntarios" cubanos en Argelia, varios grandes diarios ingleses pusieron de relieve el peligro de una "internacionalización" del conflicto argelino-marroquí, después del desembarco en Argelia de material de guerra soviético procedente de Cuba y de "voluntarios" cubanos e "instructores egipcios". En Witehall, donde se dice que este conflicto no afecta para nada a los intereses de Gran Bretaña, se considera que nada permite hablar por el momento de crisis internacional. Según las informaciones llegadas a Londres, los equipos argelinos de armamentos de origen soviético trasladados desde Cuba parece haber sido decidida antes de que comenzara el conflicto argelino-marroquí. En lo que se refiere a los "voluntarios" cubanos, se cree que podría tratarse de técnicos.

Rabat, 31 (AFP). — Durante las últimas veinticuatro horas hubo varios encuentros entre elementos de las fuerzas reales marroquíes y del ejército argelino, informaron esta mañana de buena fuente en Rabat.

La primera de estas refriegas se produjo en la región de Ich. La segunda en El Hammar (provincia de Ksar Es Suk), donde un ataque de los argelinos ha sido rechazado por los marroquíes.

Por último, se señala que en Ain Chaï, al norte de Tinduf, elementos de las fuerzas armadas reales apresaron a cuarenta paracaidistas argelinos, entre los que se encuentra un oficial.

• La Reunión en Bamako

París, 31 (AFP). — Satisfacción y esperanza son las notas dominantes de las primeras reacciones de las personalidades y la prensa argelo-marroquí, así como la de algunas esferas extranjeras, después del acuerdo a que se llegó ayer en Bamako para establecer un alto el fuego entre Argelia y Marruecos y señalar un procedimiento para el estudio y la solución del problema fronterizo de estos dos países.

"Esta conferencia ha justificado las esperanzas que pusimos en ella", declaró el comentarista de radio Argel. En Nueva York, Hamed Yazid, enviado especial del gobierno argelino, declaró: "Como patriota argelino y del Magreb me regocija que una solución africana haya sido encontrada en Bamako". Los diarios argelinos dedican la mayoría de sus informaciones al aniversario de la revolución argelina, pero en sus páginas interiores saludan el acuerdo de Bamako como "una victoria del Africa de Addis Abeba". En Rabat, tanto las personalidades del gobierno como los líderes de los partidos de la oposición consideran el encuentro de Bamako como un éxito por la paz y por Marruecos. Las únicas reservas vienen del partido del Istiqlal que, felicitándose de que se haya aceptado la negociación, hace presente que mantiene las reivindicaciones territoriales de Marruecos. La prensa tunecina expresa su satisfacción por el acuerdo de Bamako y sus esperanzas en la realización del Gran Magreb. El emperador de Etiopía Haile Selassie, que llegó esta mañana a Ginebra procedente de Bamako, declaró: "Estoy muy contento de ver que no se derrama sangre africana. Esta conferencia es muy importante, sobre todo después de la carta de Addis Abeba".

Finalmente, U Thant, secretario general de la ONU, expresó su "profunda satisfacción" y rindió un "homenaje caluroso" a los cuatro jefes de estado que hicieron posible este acuerdo.

• Regresan Bella y Hassan

Bamako (Malí), 31 (AFP). — El presidente argelino Ben Bella y el rey de Marruecos Hassan II se marcharon esta mañana de Bamako, rumbo a sus capitales respectivas, después de haber conversado a propósito del conflicto fronterizo entre los dos países. En esta conferencia han participado, igualmente, el presidente de Malí, Modibo Keita, y el emperador de Etiopía, Haile Selassie.

"Deseo que esta conferencia sea una advertencia para Africa y un símbolo para todos los pueblos del mundo", declaró el soberano marroquí antes de subir en el avión para Casablanca.

PENAS DE MUERTE

Yaunde, 31 (AFP). — Fue condenado a la pena de muerte el parlamentario Kandem Ninyim Pierre, miembro de la Asamblea de Camerun Oriental. Ninyim Pierre y otras diecisiete personas estaban implicadas en la muerte de Mopen Noe, miembro de la misma asamblea. El tribunal pronunció otras dos penas capitales.

• Otros Condenados

Angora, 31 (AFP). — La primera Cámara del Tribunal Militar Turco aprobó hoy la pena de muerte que fue pronunciada contra el coronel retirado Talat Aydemir y tres de sus compañeros, después del Putsch abortado los días 20 y 21 de mayo de este año.

Por otra parte fue anulada la condena a muerte que había sido pronunciada contra tres militares más.

Las penas de muerte que han sido aprobadas van a ser sometidas a la aprobación del parlamento, para ser ejecutadas.

• Grave Atentado Terrorista

Tokio, 31 (ANSA). — Un grave atentado terrorista se registró en Vientiane, capital de Laos. Mientras en el centro de la ciudad se realizaba una manifestación budista, estalló una bomba entre la multitud, causando la muerte de ocho personas y heridas a un centenar.

El rey de Laos, Savanga Vatthana participaba de la manifestacón.

• Un Detenido Sospechoso

Vientian, 31 (AFP). — Ocho muertos y un centenar de heridos, de ellos treinta graves, es el saldo de la explosión de una artefacto que se produjo anoche en el gran parque de atracciones That Luang de Vientian. El artefacto explosivo fue lanzado en el lugar donde se hallan los juegos de azar, que en el momento del atentado estaba lleno de público.

ACUSO CASTRO A LA CENTRAL DE INTELIGENCIA DE EE. UU.

Miami, 31 (AFP). — Fidel Castro, hablando por la radio y televisión cubanas se dirigió al pueblo subano haciendo referencia, especialmente, al supuesto atasue contra el carguero "J. Louis" y a los daños causados a sus compatriotas por el reciente huracán.

El líder cubano se refirió en términos hirientes a la "CIA", La Agencia Norteamericana de Informaciones, y a las agencias noticiosas norteamericanas por haber exagerado el ataque contra el "J. Louis" diciendo y confesando que quizás la aviación cubana se haya equivocado en el asalto aéreo contra dicho buque. Dijo que en los momentos del ataque la aviación cubana estaba "frustrando" un ataque que se realizaba contra la costa norte de la provincia de Pinar del Río y que el "J. Louis" puede haber sido confundido por uno de los barcos atacantes.

El primer ministro cubano manifestó que quizás hubiera sido coincidencia que el "J. Louis" se encontrara a 15 kilómetros de las costas cubanas en el preciso momento en que dos lanchas realizaban un ataque contra Cuba y dijo que sus aviones atacaron el barco que tomaron por "buque madre" de los atacantes.

En su ataque contra Estados Unidos, Castro se refirió a la política "cruel e inhumana" del bloqueo de Cuba y manifestó que los ataques contra Cuba son dirigidos por la "CIA".

Fidel Castro reveló la detención de dos aviadores canadienses William Davis y Ronald Patrick, arrestados el 24 de octubre como agentes del CIA. Dijo que los dos aviadores habían realizado varios vuelos a Cuba bajo pretexto de establecer una línea aérea para servicio de bultos postales. "El 24 de octubre al llegar al aeropuerto de Rancho Boyeros", continuó diciendo Castro, "se hicieron sospechosos y se comprobó que latas de conservas que traían en el avión contenían en realidad granadas y explosivos para agentes norteamericanos en Cuba". Las latas fueron exhibidas en televisión, siendo presentados también los dos canadienses.

"La CIA", continuó Castro, "utiliza estos canadienses por ser naturales de una nación amiga, creyendo que seremos menos rígidos con ellos, pues saben que la pena en estos casos es la de muerte".

EFECTIVOS DE LA UNION EN EL EXTERIOR

Nueva York, 31 (ANSA) — **La reorganización de las fuerzas armadas de los Estados Unidos en el exterior, que está en estudio desde hace ya bastante tiempo, sería decidida en breve por el ministro de defensa McNamara, según trascendió en fuentes autorizadas. Solo faltaría para su aplicación, la aprobación formal del departamento de Estado**

La medida aprobada sustraería de jurisdicción de la marina a todas las fuerzas norteamericanas destacadas en el Medio Oriente y a buena parte de las de Africa, colocándolos bajo el mando directo del comando de las fuerzas de asalto, que depende del ejército. El ministro McNamara habría resuelto decidir a favor de esta última arma la controversia que hace tiempo existe entre ella y la marina, acerca del mejor sistema para transportar a los efectivos estadounidenses hacia zonas en conflicto. La marina sugería el transporte naval, a bordo de una flota protegida por portaviones, en tanto que el ejército era partidario del empleo de fuerzas aerotransportadas, con bases en los Estados Unidos.

En base a la reforma programada, el almirante Griffin, jefe de las fuerzas navales norteamericanas en Europa, será privado del mando

Acuerdo Entre México y Bolivia

México, 31 (AFP). — El mantenimiento de la paz internacional, el desarme nuclear, la solución pacífica de los conflictos, la defensa de los principios de no intervención y autodeterminación de los pueblos, y una nueva reclamación para la estabilidad de los precios de las materias primas de sus respectivos países, constituyen los puntos principales que los presidentes de México y de Bolivia han estudiado y sobre los cuales se han puesto de acuerdo durante la visita que el Dr. Paz Estenssoro efectuó a México, y que terminó oficialmente hoy con la firma de una declaración conjunta.

Los dos mandatarios, que habían podido hablar nuevamente en el curso del banquete que Paz Estenssoro freció al gobernante mexicano, y en una última entrevista en el despacho presidencial de "Los Pinos", firmaron el documento un poco antes de las 18 horas, en presencia de los cancilleres y embajadores de los dos países y de una nube de periodistas y fotógrafos. Los principales puntos de esta declaración conjunta son los siguientes.

Paz Internacional: Ambos presidentes reafirman su decisión "de seguir contribuyendo empeñosamente a la consolidación de la paz y al fortalecimiento de la amistad internacional". Expresan su complacencia por la conclusión del acuerdo de Moscú, en el que ven un primer paso que debe permitir la búsqueda de soluciones más sustanciales hacia el desarme general. Aludiendo al acuerdo de desnuclearización de América latina de que ambos son firmantes, los dos estadistas convienen "en continuar aunando sus esfuerzos para llevar a feliz término la iniciativa". López Mateos y Paz Estenssoro reafirman también la necesidad de resolver pacíficamente las cuestiones que dividen a los Estados y expresan el deseo de que los problemas Territoriales que se plantean en el Continente "sean resueltos con el mismo espíritu de armonía que inspiró el convenio de el Chamizal" entre México y EE. UU.

Los dos Jefes de Estado se declaran preocupados por la suerte de la Democracia en América y reconocen "que el mejor medio de preservarla y fortalecerla consiste en la realización de las transformaciones estructurales necesarias para asegurar al ser humano tanto su libertad como su seguridad económica" Reiteran, sin embargo, su firme adhesión al principio de no intervención y expresan la esperanza de que el mismo podrá ser objeto en breve de un acuerdo general que garantice su fiel observancia.

LUIS AGUILE EDITARA UNA NOVELA, ESTRENARA UNA COMEDIA MUSICAL, Y SEGUIRA OLVIDANDO EL AYER

Continuando el reportaje exclusivo a Luis Aguilé, apenas devuelto a la ciudad de sus éxitos, CRONICA pregunta al cantante que ha estado en boca del público por una circunstancia extraartística. Luis se ha mostrado eufórico refiriéndose a su trabajo, y cauto al hablar de hechos que la opinión pública conoce. Con una referencia a la frase aplicada a las leyes volubles del juego, cerramos la edición de la víspera. Y hoy retomamos el diálogo con Aguilé. El Aguilé que quiere eludir a toda costa referencias personales. Pero..., ¿cómo evitarlas? El quiere zafar el cerco periodístico, ávido de información deseoso de declaraciones que devolverá al lector en la multiplicación de hojas.

Aguilé conjura el verbo amor y se detiene en **tiempo pasado**. Recapacita, espera, recuerda, quiere eludir comentarios. "Donde hubo fuego...". **He estado ausente, dedicado a mi trabajo.** Es un bastión inexpugnable. Sin embargo... Hay algo en su voz que lo delata. Mariquita, con su rostro de muñeca, su modosa forma de mirar, y de hablar... La rubia sutil, frágil, que lo acompañó tantas horas. La mujer que se le atribuía **para toda la vida**... Sí. Hay algo en la mirada de Aguilé que lo delata, algo dice su silencio, su obstinado mutismo.

—¿El recuerdo de ella lo hizo aceptar la propuesta de Teleonce?

Pretexta cansancio. Es evidente que no quiere contestar a nuestra pregunta. Por eso el interrogatorio se amplía, la duda se duplica, la suspicacia entra en juego. Comprendemos su estado de ánimo y nos disponemos a dejar el asunto que le ha hecho borrar la sonrisa.

—Hablemos de su permanencia en Buenos Aires.

—Bien. Aquí estaré tres meses, dos con contrato en Teleonce. Existió también la posibilidad de integrar el elenco del Astral, pero mi labor en televisión me lo impide. Quizá haga radio e incursione en algún club nocturno, pero eso no está totalmente resuelto.

—¿Y luego...? ¿Otra vez Madrid?

—En efecto. A partir de febrero y por varios meses. Por ello llevaré conmigo a mi madre. Tengo muy brillantes perspectivas para el año próximo en la bella y acogedora capital española. Además de mi actuación, ya prevista, en radio y televisión, interpretaré una comedia musical que estoy escribiendo, en uno de los principales escenarios madrileños.

—¿Con que también autor?

—Así es. Pero mi debut en tal carácter no será con la comedia musical, sino con un relato novelado: "Nace una simiente", que editaré apenas arribe a España.

—La verdad es que la Madre Patria nos ha devuelto un Luis Aguilé feliz (pese a las "contingencias" argentinas), triunfante y renovado.

—Y le garantizo que insistiré en mis ansias de renovación, que no sería extraño que me condujeran a Japón y París, de donde me han hecho llegar interesantes propuestas.

Sigue su relato contándonos que grabó "Sapo cancionero" que, según Raúl Mattas (famoso "disc-jockey") "pronto estará en el "Hit Parade". Sería el primer motivo folklórico argentino que lograra ese halago.

—¿Cuando volverá a verla?

La pregunta le sorprende. Guarda silencio. Tal vez volando desde España pensó eso mismo y ahora, ya en suelo argentino, alguien le recuerda una extraña pesadilla, el viejo juego de los sentimientos lo que no pudo ser.

"TELEDRINGUE ONCE... ONCE"

A partir del jueves 7 se presentará ante las cámaras de Canal 11 el inefable Dringue Farías. Como el nuevo programa que encabezará —"Teledringue Once... Once"— no abordará temas políticos, se asegura gran permanencia del cómico en los pagos de San Cristóbal. El ensayo realizado el año en curso en la misma teledifusora dio magrísimos resultados al intérprete y a su libretista Landrú. La oportunidad para la crítica política no era propicia y el espacio fue levantado intempestivamente. Ahora todo será distinto. Así se asegura al informar que Dringue Farías presentará en cada emisión un sketch diferente. Si se toca el tema político, lo será superficialmente. Se piensa fincar el suceso del programa en la faz cómica. Para ello se contará, también, con la labor inapreciable de una intérprete especial: Nelly Beltrán.

Tanto los directivos de Teleonce como el propio Dringue tienen grandes esperanzas en "Teledringue Once... Once". Se piensa obtener un triunfo similar o mayor al que logró el actor personificando a Coletti Press.

TV PROGRAMA

HORARIO	CANAL 7 32 - 7093	CANAL 9 72 - 3075	CANAL 11 91 - 0600	CANAL 13 27 - 3601
16				TELECINE 13
16.15	CINCO DEDOS Serie	MENSAJE ASTRAL con Horangel		"Casamiento en Buenos Aires", con Niní Marshall
16.30		JET JACKSON Serie		
17	EE. UU. Su pueblo, su idioma	MUJERES DE HOY. Conduce: Nelly Raymond	LOS NIÑOS EN SU MUNDO, con H. Sturman	SUPLEMENTO DE BUENAS TARDES, MUCHO GUSTO
17.30	LASSIE Serie	HUCKLEBERRY HOUND Dibujos	PATRULLA DE CAMINOS Serie	TEATRO DEL AIRE. "Los que esperan amor"
18	TELETEATRO DE BUENOS AIRES	AVENTURAS DEL CAPITAN PILUSO	TELETEATRO DEL HOGAR J. Sandoval y E. Ruay: "Inolvidable papá"	LA HORA DE LOS PIBES con El Gordo y El Flaco Dib. animados
18.30	COCINEMOS con Ketty			JUGUEMOS EN EL 13
19	EL LATIGO Serie	TELETEATRO "Vuelve a besar tus lilas", c. F. Siro y E. Cruz	PLATEA HOGAREÑA VESPERTINA "Tren expreso", con Laura Hidalgo	PAPA LO SABE TODO Serie
19.30	NOTICIERO TV (2ª edición)			DANIEL, EL TRAVIESO Serie
20	LARAMIE Una serie de aventuras del Oeste	MAVERICK Serie	CAZA SUBMARINA Serie	CANTARELA Prog. musical cómico
20.30		SAQUE SU TAJADA	EL SHOW DE B. BUNNY	YO SOY PORTEÑO
21	BARAHUNDA Prog. musical Actuación estelar de Tony Vilar	TELECOMICOS Prog. cómico de A. Cammarota	RESIDENCIAL LA ALEGRIA	SHOW DE ANTONIO PRIETO
21.30			PEREZ DELGADO Y SEÑORA	
21.55	CRONISTA DE TURNO			
22	GOOL DE BIODEN Juez: Bartolomé Macías Relatos: Fioravanti		BEN CASEY Serie. Hoy: "No confíes en los sueños"	RUTA 66 Serie
22.30	NOTICIERO TV	TELETEATRO DE LA NOCHE		
23	MUSICA DE CAMARA. Hoy: Cuarteto U. de La Plata. Soprano: Raquel de Sirkin	ERA ACTUAL Serie "Peligro rojo"	EL REPORTER ESSO	"EL SOLITARIO SLADE" Serie
23.15			PRONOSTIKA Pronóstico meteorológico	
23.30			PLATEA HOGAREÑA "Angel o diablo", con Alice Lago	CINE "La diablesa mexicana", c. Lupe Vélez
24	CONTESTAME, SEÑOR...	NOTICIERO		
0.30	CINE Repite: "Jezabel la tempestuosa" con Bette Davis	RENE COSPITO		

ACTIVIDAD TEATRAL

• **"El Labrador de Más Aire"**

Como anunciamos oportunamente, se montará para la temporada estival, en el local al aire libre de Moreno 1332, la pieza del poeta español. "El labrador de más aire". Una vez integrado el reparto encabezado por Luisa D'Amico y el actor español F. Gómez Valdivielso, quien a su vez ejercerá la dirección artística, se han iniciado los ensayos de la pieza que será estreno absoluto para América. La empresa tiene auspicio de la Unión Personal Civil de la Nación.

• **Guardia Real Británica**

Hoy finaliza la venta anticipada de entradas que para las tres primeras funciones de la Guardia Real Británica, los días 12, 13 y 14 de noviembre a las 22, se anunció oportunamente. Este espectáculo podrá verse en las fechas indicadas en el Luna Park.

• **La Luna de Papel**

Con la función del sábado, la compañía de títeres La Luna de Papel, que viene actuando en el teatro Comedia, alcanzará las primeras 50 representaciones. La dirección del espectáculo está a cargo de Raúl Carulli y se ofrecen obras de Montiel Ballesteros, Pérez Tamayo y Otto Freitas. El atuendo de los muñecos fue confeccionado por Mathy Moray. La escenografía es de Amalia Tarca y actúan como titiriteros Salort, Tima, Jorge Estequetti, Mario Huguet y el director de la compañía.

• **Paulina Finaliza el Domingo**

"Aquí estoy y aquí me quedo" baja de cartel el domingo en el teatro Marconi. La compañía de Paulina Singerman, que la ha ofrecido desde hace cinco meses, iniciará una gira por el interior del país.

LA DE BALCARCE

"LA MEJOR PAPA"

—¿Qué le ha parecido el elenco del Teatro Popular de Madrid?

—Si Ud., ha leído las crónicas puede disculpar mi silencio.

—Entiendo. El público espera una nueva obra para dar su juicio definitivo sobre los actores españoles que ocupan la sala del Argentino.

—Pérez Galdós será el segundo autor que aborden.

—Quizá con él se rehabiliten madre e hija...

—¿De quién habla?

—De Delfina Jaufret y Hebe Donay. O no sabía su parentesco.

—No lo sabía.

—Pude agregar, además, que Hebe ha nacido en Buenos Aires donde su madre —Delfina— actuó durante tantos años.

—¿Sabe que se está por concretar un ambicioso plan teatral?

—Cuente, cuente...

—Se ha apalabrado a cinco intérpretes de primerísima línea para la "aventura" escénica.

—Nombres.

—Voy a reservarlos. Ud., sabe cómo son de supersticiosos los cómicos. Si la noticia se dá antes de concretar sala, sueldo, etc., lo creen de mal agüero.

—¿Y entonces para qué habla de un asunto tan vago como éste?

—Porque tengo el nombre de la obra: "El pagador de promesas". Se espera la repercusión que tenga el film del mismo nombre, para lanzarse al escenario... o no.

—Tengo entendido que la película está acaparando premios en todos los festivales cinematográficos. Es un buen índice.

—¿Cómo anda "La señora Barba Azul"?

No brillantemente, pero se defiende.

— No cree que la comicidad de Niní está un poco pasada de moda?

—Es una opinión como otra cualquiera.

—Por supuesto, pero como he oído esa misma reflexión en muchos lados me pareció oportuno recordarla.

—Niní eligió esa forma de actuar y con ella sigue. Y no me niegue que el éxito la ha acompañado mucho tiempo.

—Sí, claro... Sin embargo insisto: esa forma ha envejecido, está muy hecha, no hay renovación.

—El público la sigue. No se deje engañar por comentarios. Quizá sean interesados.

—Alberto Argibay está por debutar en el Candilejas.

—Es un excelente actor, todos lo sabemos.

—No lo pongo en dudas. Lo recordé porque Alberto acaba de merecer el Martín Fierro 1962 por su actuación en televisión.

—Es una noticia vieja.

—Pero puede actualizarse con éste agregado: a pesar de haber transcurrido casi diez días, Alberto no ha dado señales de vida... no ha solicitado a nadie la estatuilla.

—Tengo entendido que es muy retraído.

—¿Al punto de no interesarse por un premio?

—Ya lo reclamará. No creo que desprecie su propia labor y rechace la distinción que se le hizo.

—Habrá que esperar.

Hoy Estrena el Buen Ayre "La Ronda del Murciélago"

Para hoy, a las 22.15, está anunciado el estreno de la comedia de Mary Roberts Rinchart y Every Hopwood, "La ronda del murciélago", en el teatro Santa María del Buen Ayre, Montevideo 850. Esta obra continúa la temperatura iniciada por la compañía de Santiago María Luisa Robledo, "Enrique IV" de Luigi Pirandello.

Con dirección de Esteban Serrador y escenografía de Germen Gelpi, "La ronda del murciélago", será interpretada por un elenco importante que registra estos nombres: Maruja Gil Quesada, Darío Garzay, Nini Gambier, Sergio Malbrán y Lita Soriano.

Lucho Gatica Grabará en el País Motivos Folklóricos

En su primer contacto con el periodismo, Lucho Gatica hizo interesantes declaraciones relacionadas con su labor televisiva. El cantante melódico chileno es un viejo conocido de nuestro público que aún ausente sigue estando con él a través del disco. Precisamente de sus grabaciones nos habló en la conferencia de prensa. A sus canciones populares porteñas sumará ahora motivos folklóricos del norte argentino del que se declaró gran admirador. **Vds. tienen una rica temática nativista.**

El debut de Lucho se producirá, como lo anticipamos oportunamente, el martes 5 a las 21 ante las cámaras de Canal 9. El show se titulará "Canta Lucho Gatica" y para su presentación se ha previsto la actuación de luminarias locales entre las que se cuentan Elsa Daniel, Gilda Lousek, Graciela Borges y María Aurelia Bisutti. El contrato del cantante melódico tiene una duración de dos meses y el elenco que lo acompañe será, siempre, rotativo. El único artista estable, para los ocho programas, será Víctor Ayos al frente de su ballet.

Gatica repetirá en este espectáculo alguno de los éxitos que le han dado fama mundial, sin descuidar los motivos que está popularizando en la temporada. Habrá —se dijo— muchos estrenos. En la tercera emisión se presentará en "Canta Lucho Gatica", la cantante brasileña Gilda Lópes de quien se tienen óptimas referencias. Es una verdadera bomba, nos dijo el representante del artista trasandino.

A preguntas del periodismo especializado, respondió Gatica que en Buenos Aires solo grabará y actuará en televisión. No desarrollará otra actividad fuera de esas. Ello vendría a desmentir los rumores que circularon por los ambientes teatrales y que daban como segura la participación del cantante en algunas de las salas destinadas al género revisteril.

Lucho nació en Rancagua, tiene en Buenos Aires muchos parientes y no viajó con la esposa pues espera para pronto el llamado de la maternidad. El artista que nos visita impresiona favorablemente por su cordialidad, humildad y compañerismo.

La India: Su Antiguo Esplendor y su Leyenda, en un Film Japonés: "Buda"

Kojiro Hongo y Shintaro Katsu, en una vibrante escena de la costosa realización nipona que conoceremos en nuestra capital la próxima semana.

A veces la relación de la producción de una película parece arrancada de la fantasía. Pero para el productor japonés Masaichi Nagata lo imposible no existe cuando él se empeña. Y eso es lo que ha tratado de demostrar realizando "Buda", un espectacular film en technirama y tecnicolor, que Artistas Unidos estrenará el jueves 7 de noviembre en el cine Plaza

En esta novedad se historia la vida del príncipe Sidharta, conocido hoy por Buda. Un hombre nacido en la más grande opulencia oriental, que abandona su familia, sus fabulosas riquezas y todos los placeres materiales, y se interna en el bosque a meditar y purificar su alma para guiar a las masas en su filosofía religiosa. Fuji Yahiro fue el autor del guión, para cuya interpretación se escogió a un núcleo de las más renombradas figuras del cine y el teatro nipones, entre ellas: Kojiro Hongo, Cha ito Solís, Machiko Kyo, Raizo Ichikawa, Shintaro Katsu y Fujiko Pamamoto, dirigidos por Kenji Misumi.

El proceso fílmico de "Buda" demandó casi seis meses, cientos de actores y personal técnico trabajando permanentemente. Se construyeron 115 escenarios al aire libre, y se elaboraron 25.000 trajes de época y 50.000 piezas de joyería.

"I COMPAGNI"

Marcelo Mastroianni, tal como aparece en la película "I compagni" ("Los compañeros"), de Mario Monicelli, cuya "premiere" mundial se realizó recientemente en el Palacio del Congreso italiano, con motivo de la reunión inaugural del Partido Socialista Italiano. Entre los espectadores estaban presentes: Monicelli, el productor Franco Cristaldi, Mastroianni, el secretario general del P.S.I., Pietro Nenni; el vicesecretario, Francesco De Martino; el senador Simone Gatto y el profesor Gaetano Arfé.

La Prohibida "Yamila" no Sufrirá Cortes

Uno de los films más vibrantes y conmovedores que ha ofrecido el cine moderno en los últimos tiempos es, según la crítica europea, el film egipcio "Yamila" ("Argelia, paralelo del miedo"), que protagonizó la bella y talentosa actriz Magda quien de acuerdo con lo que se anticipa, se revela como una intérprete de excepcionales dotes.

Es la historia de una heroica guerrillera argelina en el turbulento marco de las luchas de la liberación, y está basada en un caso real, cuyas implicancias conmovieron al mundo (Yamila fue condenada a muerte, e indultada por De Gaulle ante el unánime reclamo de todo el mundo).

Su exhibición fue prohibida en nuestro país por el decreto-ley 7004|62, pero ahora otra medida similar, identificada con el número 7897|63, revé aquella disposición gubernamental y permite la presentación de "Yamila" sin cortes, acontecimiento que se producirá el jueves 7 de noviembre en los cines Paramount y Libertador, en función auspiciada por la Asociación Argentina de Corresponsales Extranjeros

Finalizó el Rodaje de "Escala en el Miedo": Tres Relatos con un Gran Elenco de Actores

Acaba de concluir el proceso fílmico de "Escala en el miedo", película que producciones S.A.D.F.O. realizó en la Argentina, y cuya distribución estará a cargo de Columbia Pictures.

ROSITA QUINTANA

LIDIA LAMAISON

"Escala en el miedo" se compone de tres relatos, escritos por Augusto Roa Bastos, con la colaboración de Tomás Eloy Martínez. El primero de estos cuentos se titula "El horóscopo", y sus principales papeles están a cargo de Rosita Quintana, Ernesto Bianco y Ubaldo Martínez. El segundo, "Ramo de gladiolos", lo protagonizan Arturo García Buhr, Lidia Lamaison y Pinky. Y el último, denominado "La estrella de mar", cuenta con la participación de Wolf Ruvinski, Graciela Dufau y Miguel Segovia.

Esta realización, la tercera que lleva a cabo en el país el productor Sergio Kogan, ha tenido como responsable de la dirección al laureado René Mugica, quien ejerció idénticas funciones en "Rata de puerto" y "El octavo infierno", producciones del mismo sello.

PETER FONDA

"Tammy y el Doctor"

Sorpresivamente, tendrá lugar hoy el estreno de "Tammy y el doctor", una producción en Eastmancolor que el sello Universal presentará en los cines Trocadero y Gran Splendid.

Según adelantan las referencias, se trata de una comedia en la que se asiste a las románticas aventuras de una joven y bella enfermera que encuentra la fórmula del amor y la alegría enseñando a un tímido médico la forma de curar los males del corazón a la luz de la luna.

La atractiva Sandra Dee, en plena carrera ascendente, forma con Peter Fonda, el juvenil intérprete heredero de las dotes artísticas de su padre —Henry Fonda—, la pareja protagónica de esta novedad, cuyo reparto incluye también los nombres de MacDonald Carey, Beulah Bondi, Margaret Lindsay y Reginald Owen. La dirección correspondió a Harry Keller.

SANDRA DEE

ESPECTACULOS TEATRALES Y VARIEDADES PARA HOY

COLON — Hoy, a las 21 hs.: Extraordinaria Nº 51, última representación de "JENUFA", de Janacek. (Con el mismo elenco del martes 29). Localidades en venta.
—Mañana, a las 17.30 horas 4ª y última función del abono a 4 espectáculos coreográficos vespertinos. Ballets: "PAVANA REAL" de Rodrigo-Truyol. Con: Agoglia, Truyol, Svagel, Schiafino, M. Fernández, D. Fernández, Olmos, Fontán, Franco, Vicens, Pinto, Rey. "EL PORQUERIZO DEL REY", de Veerhoff-Grigorieva (obra premiada en el Primer Concurso Bienal organizado por el Teatro Colón). Con: Agoglia, Tupin, Fontenla, S. Agüero, Fontán, Roygt, M. Fernández, B. Moscheni, P. Chaichin, Janeiro, Lisogorsky, Franco. Escenog. y vestuario: R. Oswald. "EL NIÑO BRUJO", de Salzedo-Carter. Con: Neglia, Ferri, Lommi, Guffanti, M. Serrano, D. Fernández, Admella, Kristel, Moscheni, Tarsi, Bochkowsky. Dir. de Orq.: MANFREDI ARGENTO. Dir. del C. de Baile: T. Grigorieva. Ayudante coreógrafo: J. Tomin. Cpo. de Baile Est. del T. Colón y Orq. Filarm. de Bs. As. Platea, $ 300. Sobrante de abonos en venta.
Los espectáculos darán comienzo a la hora indicada, no permitiéndose el acceso a la sala una vez iniciados los mismos.
—Boletería: Todos los días de 10 a 20 hs.; días de función hasta una hora después de iniciada la misma, en A. Toscanini (Viamonte) 1124.

MUNICIPAL GRAL. SAN MARTIN — Corrientes 1530. T. E. 46-8611. Sala Martín Coronado. — Hoy, a las 21.30 horas: Becket, de Jean Anouilh, con: Duilio Marzio, Lautaro Murua, Norma Aleandro, Bernardo Perrone. Direcc.: Mario Rolla. Platea, $ 100 Localidades en venta con dos días de anticipación.
—Sala Casacuberta — Hoy, a las 22 horas: TIEMPO DE FEDERICA, de L. M. Levinson, con: Eva Dongé, Fernando Labat, Teresa Blasco, Juan Carlos Palma. Direcc. Armando Discépolo. Platea, $ 80. Loc. en venta con 2 días de anticipación.

ALVEAR — Corrientes 1609. 46-6076. TITA MERELLO en CAROLINA PATERNOSTER, con Enrique Serrano y un gran elenco. Hoy 22.15 hs.

ANTIGUO SOLIS — B. de Irigoyen 1431. 26-1487.
DEL SOLIS NADIE ME MUEVE
Aldo Camarota presenta:
TELECOMICOS
en la Super Revista cómica musical: Cómo me falló el horóscopo. Hoy, a las 22 horas.

ARGENTINO — Bmé. Mitre 1448. 37-9324. — Teatro Popular de Madrid, presenta
LA MALCASADA
de Lope de Vega, a las 22 horas. Con Hebe Donay y Delfina Jaufret.
—Próximo estreno, "LA LOCA DE LA CASA", de Benito Pérez Galdós.

ARTEA — Bmé. Mitre 2289. 48-3333 — Hoy, a las 22.15 hs., estreno. Z. Gueñol en
KORCZAK Y LOS NIÑOS
de E. Sylvanus. Dir.: R. Relman; con H. Teselin, N. H. Rivas, F. J. Luppi y A. Prad.

ASTRAL — T. E. 46-5707. — Hoy, a las 21 y 23, éxito clamoroso. BUENAS NOCHES, BUENOS AIRES Magistral, grandioso y fascinante espectáculo musical con cuadros y la actuación estelar de:
HUGO DEL CARRIL
VIRGINIA LUQUE
MARIANO MORES
VERDAGUER
BEBA BIDART
Localidades en venta con 5 días de anticipación. Pullman $ 100.

ATENEO — Paraguay 918. 31-2888 A las 22.15 horas, Pepita Martín y M. de Sabatini, Lasserre, Lavié y O. Pacheco, en el éxito cómico:
LA PULGA EN LA OREJA
(Prohibido para men. de 18 años).

ATLANTIC — Belgrano 1240. 38-2726. — Hoy, a las 22,15 horas: Compañía Ricardo y María Passano en la hermosa comedia BUENOS DIAS, MAMA. Grandioso éxito

AVENIDA — Av. de Mayo 1.222. 38-2295. — Ultimos días,
KISS ME KATE
Gran espectáculo musical. Cía. Campoy-Cibrián. Precios populares. Platea, $ 150. Loc. en venta con 5 días de anticipación. Hoy a las 21.45 horas.

COMEDIA — Corrientes 778. 40-4625. — Desp. 10 noviembre. Mecha Ortiz en:
CULPABLE
Hoy a las 21.30 horas.

COMEDIA — Corrientes 778. 40-4625. — LA GIOCONDA, del poeta D'Annunzio, auspiciada por la Embajada de Italia. Hoy, a las 19.45. Hoy despedida.

COLISEO — Charcas 1111. 44-0242 Hoy, a las 22 hs., el éxito de Broadway en Buenos Aires,
CAN CAN
de COLE PORTER, con Ernesto Bianco, M. Concepción César
Ambar la Fox y gran elenco. Loc. desde $ 80, con 5 días de anticip.

DE ARTE — R. Peña 344. Agustín Castro Miranda, en QUE LUNA DE MIEL, MAMITA. A las 22 horas.

DEL PUEBLO — Diag. Norte 943. 35-3606. — A las 21.45:
TULIPA, LA DESNUDISTA
Tres actos, de R. Saumell. (Inc. p. men. de 14 años). Platea: $ 30.
—Mañana: a las 18.30 horas.

FLORIDA — Florida 171 (Galería Güemes). 34-0275. — La audaz y divertida comedia
DEPARTAMENTO DE SOLTEROS
Cía. Oscar Casco, H. Suárez, A. Lima, L. Valmar. A las 22.30.

FLORIDA — Florida 171. 34-0275. LA GIOCONDA, de Gabriel D'Annunzio. Dir.: V. de Pedro; auspiciada por la Embajada de Italia.
Mañana, debut, a las 20.30 hs.

EL NACIONAL — Revistas A las 21 y 23 horas. Juan Carlos Mareco, Mariquita Gallegos, Mario Fortuna, Leonor Rinaldi, Fetiche y un gran elenco en:
YA TIENE MEDICO EL PUEBLO
—Sábado: Trasnoche.

EMPIRE — H. Yrigoyen 1934. 47-8770. — Ultimos 15 días. Cía. Angel Magaña-Gilda Lousek y Ubaldo Martínez: LOS DERECHOS DE LA MUJER, de Alfonso Paso, 310 representaciones. 22.20 horas.

I. A. M. — Florida 647. A las 22.30 horas. HISTORIA DEL ZOOLOGICO, con Ignacio Quirós y Hugo Caprera. Direc.: M. Lavalle.

I. F. T. — B. Sur Mer 549. 88-9420 Hoy, a las 22 horas, LAS AVENTURAS DEL SOLDADO SCHWEYK, de B. Brecht. Dir.: Inda Ledesma.

LASSALLE — Cangallo 2263. 47-9388. — Cía. de comedias M. Milton-R. Trigo:
LA FALSA VERDAD
de C. P. Luzuriaga, con A. R. Beni. Dir.: Daniel de Alvarado. A las 22.15 horas.

LICEO — Rivadavia 1499 38-4291 Cía. Luisa Vehil. 2º año de éxito: LA IDIOTA (prob. m. 14; inc. men 18 años). 22.15 horas. Ultimos días.

MAIPO — Esmeralda 443 45-4882. — Cía Arg. de Grandes Revistas: A las 21 y 23 hs.
MIRA QUE CABEZA LOCA

MARCONI — Rivadavia 2330. 47-0116. Compañía PAULINA SINGERMAN. ¡Para reir! AQUI ESTOY Y AQUI ME QUEDO. ULTIMOS DIAS Localidades en venta. Hoy 22.15 hs

MITRE — Corrientes 5424. 54-9049 Exito: Y EL FUE POR LOS CAMPOS, de M. Shamir, con O. Rovito, B. Mugica. Hoy, a las 22 horas.

NUEVO TEATRO — Suipacha 927. 32-9547. — Hoy, a las 21 horas:
FSTIVAL DE BUENOS AIRES
(Polémica). Cuentos, canciones y música. Dir.: A. Boero y P. Asquini.

ODEON — Esmeralda 367. 45-3635. Un espectáculo sensacional con 44 figuras en escena y la orquesta de Aníbal Troilo:
¡TANGO!
Troilo, Rivero y un elenco extraordinario. Localidades en venta.
Hoy, a las 21 y 23 horas.

PEQUEÑO TEATRO — B. Mitre 1259. 40-4625. Aída Luz en:
DELITO EN LA ISLA DE LAS CABRAS
A las 22 hs. Mañana, 20.30 y 23.

SANTA MARIA DEL BUEN AYRE Montevideo 842. 41-6086. — Hoy, estreno. A las 22.15 horas:
LA RONDA DEL MURCIELAGO
de Mary Roberts y Every Hopwood. Maruja Gil Quesada, Darío Garzay, Niní Gambier, Sergio Malbrán y Lita Soriano. Dir.: Esteban Serrador. Localidades en venta.

SAN TELMO — Chacabuco 966. 33-2804. A las 22.15 horas. Grupo del Sur presenta:
RASHOMON
de F. y M. Kanin
Dirección: Carlos Gorostizo

SARMIENTO — Av. Sarmiento 2715 (Plaza Italia) 72-8507
JUAN DE LAS PIEDRAS
de Bonifacio Lastra. Dir.: Gérald Huillier. A las 22 horas.

SMART — 35-2592. La mejor comedia musical:
IRMA, LA DULCE
Aplaudida mundialmente. Ahora con Xenia Monty. Dirección general: Claudia Madero. A las 22.15 hs.

SOLEIL — Corrientes 3150. 86-2307. José María Gutiérrez en:
EL SEÑOR FULANO
Un apasionante espectáculo Hoy: 22.15 horas.

TEATRO "35" - Callao 435 (Subsuelo). 40-7656. ULT. SEMANA. EL ENSAYO O EL AMOR CASTIGADO
de J. Anouilh. Hoy, a las 22 hs.

VARIEDADES

EL TRONIO — Corrientes 561 49-0765. — Dir.: Angel de Dolarga. Hoy, a las 21.15 y 23.30:
FABULOSO PROGRAMA DE PRIMAVERA
con el sensacional Clemente Ochoa.

LUNA PARK — Corrientes 99. 31-Hoy, 20.45 hs.: BASQUET INTERNACIONAL. Ultima presentación de los fabulosos HARLEM STAR vs. RIVER PLATE y un preliminar. Pop. $ 70.
Sábado a las 21.45:
BOX PROFESIONAL a 10 rounds:
PEDRO BENELLI v. H. RAMBALDI
y 3 prel. — Pop. $ 80.

TEATRO PARA NIÑOS

FLORIDA — Florida 171. 34-0275. Eduardo Sánchez Torel y su Teatro para niños en PAYASIN Y PELUSITA. — Fantasía de E. Sánchez Torel con música de L. Paz.
—Mañana, a las 16 horas.

Av. Sarmiento 2715 (Zoológico). 72-8507. — Títeres de Mane Bernardo y Sarah Bianchi, en
TRAVESURAS DE MONA GINA
—Mañana, a las 14.30 y 16 hs.

ROLDAN, el Temerario — Por DON BARRY

ESPECTACULOS CINEMATOGRAFICOS PARA HOY

CENTRO

AMBASSADOR — Lavalle 777 31-0700 A las 12.50 16.10 19.20 y 22.30 extr éxito La comedia que es la sensación de EE.UU.:
IRMA LA DULCE
con su extraordinario pareja JACK LEMON y SHIRLEY MAC LAINE
IRMA LA DULCE
Una deliciosa comedia con sabor a realidad Proh. men. 18 años Local. en venta con 7 días de anticipación A las 18.50 y 22, acto vivo.

ARIZONA — Lavalle 727 31-6967
EL DIA MAR LARGO DEL SIGLO
Programa sin restricciones

ASTOR — Corrientes 746. 45-5541 13.10, 15.25, 17.50, 20.20 y 22.50 hs. Suc. Arg. y
CUALQUIERA PUEDE GANAR
Extraordinaria suspenso y amor, en dialyscope (p. m. 18 a.) c. Jean Gabin, Alain Delon y V. Romance.

OPERA: Galería de arte. Exp. de Grabadores Conjunto Independiente

BIARRITZ — Suipacha 481. 35-0156. Noche Loc. Numeradas. 14.30, 18.15 y 22 horas:
FLYING CLIPPER
El mundo ante sus ojos con 6 bandas de sonido estereofónico, sistema M.C.S.70 en maravillosa tecnicolor. 14, 17.45 y 21.35 horas. Noticiario y variedades.

BROADWAY — Corrientes 1155. 35-2345. A las 16.40 y 21.30 horas: ¡La película esperada!
CLEOPATRA
(Proh. men. 18 años), con E. Taylor, R. Burton, H. Harrison. A las 16.10 y 21: Acto vivo.

CALLAO — Callao 27. 40-1898. A las 14.45, 19 y 22.50 horas:
PAULA CAUTIVA
17.5 y ...: La bella americana (Proh. men. de 14 años).

CAPITOL — Santa Fe 1848 46-2379. 14.30, 16.30, 18.40, 20.50 y 23 horas Sensacional estreno:
"EL SUCESO"
Vittorio Gassman y Anouk Aimee

CATALUÑA — Corrientes 2046. 47-0662. Cont. 14 hs. Túnel 38; Piloto de su majestad; Los caballeros del Rey Arturo.

CASINO — Maipú 336. 45-3500. A las 14.40, 18.10 y 21.50, Var. LA CONQUISTA DEL OESTE
EN CINERAMA
—Domingo: Función especial a las 10.30

CECIL — Defensa 845. 34-5461.
EL DIA MAS LARGO DEL SIGLO
14.50 y 19.50: La indomable; 14.15 y 19.15: Dib. y varied. Niños $ 30.

CERVANTES — Belgrano 1820. 38-2698. Cont. B. Reynolds en:
MIS SEIS AMORES
La gran aventura de Tarzán; Qué me importa el dinero, con J. Lewis

DILECTO — Córdoba 1661. 44-5865. A las 15.40, 19.10 y 22.40 hs. LA BANDA CASAROLI; 17.30 y 21 horas: COSECHA DE ODIO; a las 13 hs. Variedades.

ECLAIR — Corrientes 1326. 40-5017 Café vienes; Un reino y 2 corazones.

GAUMONT — Rivadavia 1635. 40-3050. Esta sala permanecerá cerrada durante los meses noviembre y diciembre, para la instalación de nuevos y modernos equipos de
SUPER CINERAMA
proyectado en una sola máquina, para la exhibición del film: Este mundo loco, loco, loco, que se estrenará en los primeros días de enero.

GLORIA — Av. de Mayo 1225. 38-6966. EXTR. ESTR.: LUNA DE VERANO; PECADO DE AMOR, S. MONTIEL.

GRAN MITRE — Bme Mitre 1332 38-5591
40 AÑOS DE NOVIOS
por Lolita Torres. BUSCANDO A MONICA, con Carmen Sevilla. (Proh. para men. de 18 años). Continuado.

GRAND SPLENDID — Santa Fe 1860. 44-0808. A las 14.30, 16.30, 18.20, 20.10 y 22.25; Notic.; 14.50, 16.40, 18.30, 20.45 y 23 horas:
TAMMY Y EL DOCTOR
con Sandra Dee y P. Fonda.

GRAN REX — Corrientes 457. 35-7000 — A las 12.40, 15.15, 17.45, 20.25 y 23.05 Chispeante cinecomedia romántica en color:
POR AMOR O POR DINERO
con Kirk Douglas, Mitzi Gaynor y Gig Young. Dirección de M. Gordon. (Inc. men. de 18 años).
A las 12.30, 14.35, 17.15, 20.10 y 22.50: Noticiario Argentino. A las 19.50 y 22.30: Show Musical, con "Los 5 Caballeros".
—En breve: MARE MATTO (Mar loco), con Gina Lollobrígida y J. P. Belmondo.

HINDU — Lavalle 842. 35-1114 A las 13.05, 14.55, 16.45, 18.40, 20.50 y 23 horas. Burt Lancaster en:
EL HALCON Y LA FLECHA
en tecnicolor. Sin restricciones.

IDEAL — Suipacha 378. A las 14, 16.30, 19.30, 19.10 y 22.10 hs. Suc. Argentinos y estreno:
CUALQUIERA PUEDE GANAR
(Proh. men. 18 a.) JEAN GADIN, ALAIN DELON y V. ROMANCE en un film de aventuras peligrosas y electrizantes.
OPERA: Galería de arte. Exp. de Grabadores Conjunto Independiente.

IGU. ZU — Lavalle 940. 35-4431 A las 13.45, 15.55, 18.05, 20.05 y 22.50, Henry Fonda y Mauren O'Hara en la producción en Tecn.
LOS NUEVE HERMANOS

LIBERTADOR — Corrientes 1336 40-7443 — A las 14.20, 16.20 18.30 20.50 y 23 horas:
EL SHEIK
con A. Sordi y G. Masina. A las 13.50, 16, 18.10, 20.25 y 22.40: Noticiario y Acto Vivo. (Proh. m. de 14 años).

LORRAINE — Corrientes 1551. Hoy: a las 13.30, 15, 17, 19, 21 y 23 hs.
IL BELL' ANTONIO
con Marcelo Mastroianni, C. Cardinale (p. 18 a.) Mañana: Los 400 golpes.

LOS ANGELES — Corrientes 1770 40-3742. A las 13.30, 15.45, 18.10 20.35 y 23 horas, sensec. estreno:
INTRIGA EN LA EMBAJADA
(Pron. men. 14 años). Con Nadja Tiller y James Robertson Justice. El corazón de una mujer envuelto en un torbellino de pasiones, amores, intrigas y chantage.

LUXOR — Lavalle 669. 31-3893 A las 14.45, 17.10, 20.00 y 22.50:
INTRIGA EN LA EMBAJADA
con Nadja Tiller y James R. Justice. A las 14.30, 16.50, 19.35 y 22.25: Noticiosos; a las 19.20 y 22.10, Acto Vivo (P. 14, Inc. 18).

METRO — Cerrito 570. 35-4219.
CUALQUIERA PUEDE GANAR
con Alain Delon y Jean Gabin (P. proh. men. 18 años).

METROPOL — Lavalle 869 35 1936. — A las 13, 16.20, 19.40 y 23 horas: MAL HIJO (Tecnicolor), con Rach Hudson, Robert Ryan; a las 14.40 17.50 y 21.10: SIN LEY Y SIN ALMA, por Burt Lancaster y Ermi Lorrova. (P. 14 a.) Plat $ 50

METROPOLITAN — Corrtes 1343 40-0816 A las 16.40 y 21 horas Variedades:
17 LAWRENCE DE ARABIA
21.40 LAWRENCE DE ARABIA
(inc. men 14 años). Loc. en venta para hoy y 5 días sig. Bol 10 a 23

MONUMENTAL — Lavalle 780 A las 13.30, 15.40, 17.50, 20 y 22.40 horas: Noticioso y un film vigoroso y violento:
LA BANDA CASAROLI
P. m. 18 a., Basada en un hecho que conmovió a Europa. Produc. Dino de Laurentis A las 19.50 y 22.25 Variete

NORMANDIE — Lavalle 861. 35-1400. 12.30, 14.10, 16.05, 18.10, 20.35 y 23 horas. Suc. Arg. y
LOS DOS DESAFIOS
de Walt Disney, Walter Pidgeon. Sin rest. color, peligro, tensión, aventurero. Acto vivo. 20.15, 22.40 hs. Próx. Pícaros Asociados.

MUNDIAL — Corrientes 959. — Cont. CHAPLIN, GORDO Y FLACO. PATO DONALD PLUTO CONEJO ESPAGUETTI, GATO MALANDRIN.

OCEAN — Lavalle 739. 31-1515. 13.25, 15.45, 18, 20.30 y 23 horas. Hugo del Carril- Fanny Navarro.
LA CALESITA
LA CALESITA
13, 15.20, 17.45, 20 y 22.30. S. Musical y notic. Sábado: función trasnoche.

OPERA — Corrientes 860. 35-1335 A las 13.45 15.50 18 20.35 y 23.10 horas:
VIVE L'AMOUR
(La adorable Julia)
La comedia más pícara del cine francés con LILLI PALMER, CHARLES BOYER y JEAN SOREL. (Proh. men. 18 años). A las 13.25, 16.30, 17.40, 20.15 y 22.50 hs: Sucesos Argentinos. A las 19.55 y 22.30 hs.: show musical con OSVALDO NORTON.
—Jueves 7: JOHN WAYNE más audaz y dinámico que en HATARI en la superproducción
AVENTURERO DEL PACIFICO
19 de noviembre directamente desde PARIS para 6 grandes recitales de la canción francesa:
JULIETTE GRECO
GALERIA DE ARTE: Exposición conjunta de grabadores independientes.

PARAMOUNT — Lavalle 845. 35-0999. 13, 14.35, 16.25, 18.30, 20.40 y 22.55: Variedades, y:
EL SHEIK
Direcc. Federico Fellini: con Alberto Sordi y Giuleta Masina (Inc. men 14 años)

PARIS — Lavalle 760. 31-2916. EVA y EL MAFIOSO, con A. Sordi (Proh. men. 18 años). Continuado.

PLAZA — Corrientes 959 35-7777 A las 13.15, 15.05, 16.55 18.50 20.55 y 23 horas:
DAVID Y LISA
(Proh men 14 años) con Keir Dullea, Janet Margolin, Howard Da Silva 20.30 y 22.35 hs. Show musical.

PREMIER — Corrientes 1565 40-2113. — A las 13.35, 16 18.55 y 22.05 hs.: Sucesos Argentinos y:
FELLINI 8½
(Proh. men 14; inc men 18 años Con Marcelo Mastroianni Claudio Cardinale y Anouk Aimee Loc en venta con 5 días antic
Próx. estr. John Wayne en Aventureros del Pacífico.

OPERA Galería de Arte. Exp. conjunta de Grabadores Independientes.

PRINCESA — Suipacha 460. 35-1112. Continuado:
LAS HORAS DEL AMOR
con Hugo Tognazzi $ 25.

RENACIMIENTO — Lavalle 925 35-1850 Gran doble programa:
LOS VICIOSOS
LA CIGARRA NO ES UN BICHO
(Proh men 18 años) A las 13.35 16.55, 20.50 Secciones (Concurrir con documentos)

ROSE MARIE — Corrientes 780 Cont 12 hs. Plateo $ 30 Dos films excepcionales:
UN HEROE DE NUESTRA EPOCA
con Alberto Sordi
MARIDOS JOVENES
con Silvia Koscina

ROTARY — Corrientes 565. 49-0706. Continuado. Noticioso.
LOS DEPRAVADOS
(Proh. men. 18 años).

SARMIENTO — Lavalle 852 35-3338
LOCALIDADES NUMERADAS
13, 14.50, 16.45, 18.45, 20.45 y 22.50 horas Noticiero
"EL SUCESO"
con V. Gassman Sábado trasnoche

S. LAVALLE — Lavalle 921. 35-0235 TARZAN LUCHA POR SU VIDA: PISTOLA SALVAJE Sin restric.

SUIPACHA — Suipacha 442. 35-1195. A las 14.10, 16.05 18, 20.20 y 22.40 hs. Sucesos Argentinos y:
LA TERRAZA
(Proh. men. 18 años) con GRACIELA BORGES, LEONARDO FAVIO. Dirección L. TORRE NILSSON. Jóvenes, mujeres y hombres que en la gran ciudad buscan el placer por caminos prohibidos. Próxima estreno PISTOLAS DE LAS FRONTERAS, con ROBERT TAYLOR en colores.

TROCADERO — Lavalle 820. 35-1455. 14, 16, 18, 20.10 y 22.30 hs. Variedades y:
TAMMY Y EL DOCTOR
con SANDRA DEE, en colores sin restricciones.

UNION — Independencia 2870. 97-2565. Dto. sindical, con carnet 35. Menores $ 20. VEINTE KILOS DE LIOS; EL FANTASMA DE LA OPERA; PALABRAS AL VIENTO. Sábado en trasnoche: PASION EXTRAÑA.

ALMAGRO

CINE ALCAZAR — Corrientes 4636, 86-3970. Cont. 14.30 hs. Estreno: Paul Newman en El Indomable; Secreto de casada y El infierno es para los héroes.

HOLLYWOOD — Corrientes 4256. 86-4213. Cont. A las 17.10 y 21.50 hs.: Suc. Arg.
EL GRAN ESCAPE
Panav. y color. 15.15 y 20 hs. SIRENOS Y SOLDADOS, c. Robert Mitchum. 13.50 hs.: UN TERCIO DE HOMBRE (Prog. sin restric.).

MEDRANO — Corrientes 3976. 86-3501. 22.50 hs. Suc. Arg. Estreno de W. Disney
LOS DOS DESAFIOS
Tec. F. Mac Murray. 15.30 y 20.50 hs.: EL PROFESOR DISTRAIDO. 14, y 19.20 hs.: TIARA TAHITI, tec. Jueves: Aventurero del Pacífico, tec.

P. DEL CINE — Rivadavia 3636. 86-4818. Un cuento de amor casi irreal. 14.30 18.40 y 22.40 horas:
DAVID Y LISA
c. Keir Dullea y Janet Margolin; 16.40 y 20.30 hs: Brindis para un espía. (proh. men. 14 años).

ROCA — Rivadavia 3753. 87-1517 Loc. Núm. 14, 17.55 y 22.25 hs. Suc. Arg.:
CUALQUIERA PUEDE GANAR
con J. Gabin. 15.35 y 20.35 horas: La isla de los amores (Proh. m. 18)

BOCA

OLAVARRIA — Olavarría 635. 21-0454. Universo de noche; Los inmorales; El círculo de la muerte (Proh. men. 18 años).

BOEDO

G. SAN JUAN — San Juan 3246. 97-4293.
UNIVERSO DE NOCHE
Los inmorales; La mujer que los hombres desean (proh. men. 18 años).

CUYO — Boedo 723. 97-6975.
LA CALESITA
con Hugo del Carril; Alto Paraná, una de las mejores pelíc. argent. en tecnic. con U. Martínez; Ritmo, sal y pimienta, con L. Torres. Menores: $ 35.

LOS ANDES — Boedo 777. 97-4233.
MIS SEIS AMORES
tecnic. con Debbie Reynolds; Qué me importa el dinero, c. J. Lewis; La gran aventura de Tarzán, c. Gordon Scott. Menores: $ 30.

SELECT SAN JUAN — San Juan 2540. 97-5908. Continuado. Platea: $ 50.
EL INDOMABLE
con Paul Newman; La nave de los condenados; El infierno es para héroes.

CABALLITO

ASAMBLEA — Asamblea 821. 923-3222. — A las 17.30 y 22.40 Lolita Torres en:
CUARENTA AÑOS DE NOVIOS
15.40 y 20.50, Buscando a Mónica; 14 y 19.10, Esta tierra es mía.

LEZICA — Rivadavia 4622. 90-9695. — Cont. Niños, $ 35. Tecnic. EL GRAN ESCAPE (2hs.30'). LA ESPADA DEL CONQUISTADOR, con J. Palace (Color) y SIRENAS Y SOLDADOS, por R. Mitchum.

MORENO — Rivadavia 5050. 90-4303. — A las 14.30, 18.40 y 22.50:
LOS DOS DESAFIOS
17 y 21.10: El profesor distraído; 16.20 y 20.30: La fiesta de Walt Disney. Niños, $ 50. Continuado.

RIO DE LA PLATA — Gaona 1102. 89-0844. — Continuado. A las 15.10, 18.50 y 22.25:
LA CALESITA
Hugo del Carril; 17.10 y 20.50: EL HOMBRE FENOMENO Danny Kaye (technicolor); 14.40: Varied. (Programa sin restricciones).

COLEGIALES

GRAN CORDOBA — Córdoba 4633. 54-4700. — "Paula cautiva", "Salvatore Juliano" (El bandido); "Romance en tres noches". (Pr. 14 a).

CONTINENTAL — Carabobo 945. 67-2218.
LA TERRAZA
Placeres del Sábado a la Noche
Las Tres Etc. del Coronel
Cont. Platea, $ 50 (Proh. m. 18 a.)

FENIX — Rivadavia 7802. 612-8858. — Hoy, estreno:
LOS DOS DESAFIOS
El Profesor Distraído y Tiara Tahití.

FLORES — Rivadavia 6661. 63-3701. — 2ª semana de gran éxito. A las 14.10, 18.20 y 22.30 horas:
IRMA LA DULCE
con Jack Lemmon y Shirley Mc Laine, en tecnicolor. 16.50 y 21 hs. Mujeres en venta, con Mannie Van Doren. (Prog. proh. men. 18 años).

SAN JOSE DE FLORES — Rivadavia 7350. 611-5989. — Continuado. SAFARI, sensacional; TESTIGO DE CARGO.

GAONA — Av. Gaona 3263. 59-2551. — EL DIA MAS LARGO DEL SIGLO, En busca de un hombre, Variedades.

PUEYRREDON — Rivadavia 6871. 612-0369. Noche, Loc. Num. 13.50, 18 y 22.30, Suc. Arg. y
CUALQUIERA PUEDE GANAR
CinemaScope, con Jean Gabin; a las 16.05 y 20.35 LA ISLA DE LOS AMORES PROHIBIDOS, con Reginald Kerman. (Prog. proh. men. 18 a.)
—Miércoles, noche, en escena: EL HOMBRE QUE AMO, con G. Araujo, A. Marinelli.
—Jueves: A AVENTUREROS DEL PACIFICO, con John Wayne.
—Sábado, Trasnoche.

S. DE FLORES — Alberdi 2941. 61-8145. — Continuado. EL DIA MAS LARGO DEL SIGLO; HEROES DE LA MONTADA. Niños, $ 35.

FLORESTA

FLORESTA — Corro 351. 67-8689 Tierra violenta; El mundo cómico, de Harold Lloyd; El Pirata Negro. Niños, $ 25.—

GRAN RIVADAVIA — Rivadavia 8666. 69-1356. — Estreno simultáneo: LOS NUEVE HERMANOS y LA ISLA DEL AMOR. — Continuado.

A. THOMAS — A. Thomas 841. 54-4999. — Contin. Platea, $ 60. Menores, $ 30. CIEN HOMBRES Y UNA MUCHACHA; PUENTE DE ORO y PESADILLA.

ARGOS — Federico Lacroze 3455. 54-0673. — 14, 18.20 y 22.45, Alain Delon en
CUALQUIERA PUEDE GANAR
con Jean Gabin. 16.10 y 20.30 hs. SABOR DE MIEL (Proh. m. 18 años).

REGIO — Córdoba 4787. 44-8764. El Terror de la Máscara Roja; La Aventura Comienza Mañana; Konga. Platea, $ 40. Menores, $ 20.

RIALTO — Córdoba 4267. 86-8764 Platea, $ 50. Niños, $ 30. Contigo eternamente, con H. Tiller; Los Lanceros Negros; con Mel Ferrer; La Posada Maldita, con C. Laughton. Continuado.

DEVOTO

NOBEL — Avda. Fco. Beiró 5260. 50-5352. La cigarra no es un bicho; Los viciosos; Barrio gris (P|m|18|añ)

DEVOTO — Nueva York 3334. 50-1443. Demetrio el gladiador; Adorable pecadora; Estrella de fuego.

FLORES

COLISEO — Bonorino 36. 63-6181 A las 15, 18.40 y 22.40: LOS NUEVE HERMANOS, con Henry Fonda y M. O'Hara; 16.45 y 20.50: Isla de amor con Ripreston. 14.40 y 20.30: Variedades. Continuado.

LINIERS

CANADIAN 2º — Montiel 160. 64-2600. — LA ESPADA DEL CONQUISTADOR; MUERTE PARA UN PISTOLERO; LA ISLA DE UN HEROE.

MATADEROS

ALBERDI — J. B. Alberdi 6169. 68-0496. — Tarzán lucha por su vida; Solo contra Roma; Pistolas salvajes. Prog. en C-Scope, color. Niños $ 30

BUENOS AIRES — 68-2525. — EL DIA MAS LARGO DEL SIGLO; La Ley del Bravo.

CALIFORNIA — Av. del Trabajo 4818. — LA CHACOTA; LA NOVIA; MIS AMORES EN RIO. Menores, $ 50.

EL PLATA — J. B. Alberdi 5751. 68-1118. — Graciela Borges en:
LA TERRAZA
Los ambiciosos; Los placeres de solteros. Continuado. (Pr. p m. 18 a.)

N. CHICAGO — Tellier 2361. 68-0632. — 40 AÑOS DE NOVIOS; BUSCANDO A MONICA; EL CRACK.

NORTE

NATIONAL — Santa Fe 5250. 771-2760. — La guerra de Troya; El valle de la paz; Qué lío con mi novia.

ROXY — Las Heras 2460. — El Terror de la Máscara Roja; El vuelo del globo perdido; El arquero siniestro. — Niños, $ 30.

ONCE

ALBA — Moreno 2967. 97-3760. 17.10 y 22.20, ROSA DE ABOLENGO; 15.30 y 20.45, Treinta segundos sobre Tokio; 14 y 19.15: Un dólar de miedo. Niños, $ 30.

MAJESTIC — Pueyrredón 230. 87-9636. — LOS NUEVE HERMANOS; La ronda del destino; (Programa sin restricciones).

PALERMO

BLANC — Santa Fe 3063. 83-1846. A las 17.45 y 22.45, LA TERRAZA; 16.15 y 21.15, Deliciosamente peligrosa; 14.30 y 19.30, La profesora francesa. (Proh. men. 18 años). —

BLEU — Santa Fe 2541. 82-5845. UNA MASCARA SINIESTRA (P.18).

COLISEO — Serrano 2347. 71-1720 LOS DESCONOCIDOS DE SIEMPRE; DELICIOSAMENTE PELIGROSA. (Pr. proh. para men. 18 años).

GRAN NORTE — Santa Fe 3730. 72-8468. — A las 14.45, 18.40 y 22.45:
LA BANDA CASAROLI
por R. Salvatore; a las 16.35 y 20.40, UN DOMINGO COMO POCOS, por V. Tognazzi. (Pr. m. 18).

ODEON — Santa Fe 3363. 80-0687. — LOS AMANTES PERSAS; La fragata infernal; El gran circo.

PARK — Santa Fe 4196. 71-3404. 17.30 y 22.50, Catherine Spaak en:
LA PARMIGIANA
15.35 y 21: EVA; 14 y 19.25: MUJERES DE LUJO. (Proh. m. 18 años).

ROSEDAL — Serrano 2454. 72-3101 17.20 y 22.40, Debbie Reynolds en:
MIS SEIS AMORES
15.30 y 20.45: El terror de las chicas; 14 y 19.10, Cuando los mundos chocan. — Niños, $ 30.

PARQUE PATRICIOS

PABLO PODESTA — Rioja 2153. 91-1355. El conquistador de Corinto; La revancha de la máscara de hierro; Robur el conquist. del mundo.

RIVAS — Rioja 2054. 91-1841. LA ESPADA DEL CONQUISTADOR
TARAS BULBA
URSUS EL PODEROSO

PATERNAL

LORENA — Donato Alvarez 1545. 58-5298. El día más largo del siglo; En busca de un hombre. Var.

OESTE — Av. San Martín 2269. 59-0405. Tarzán y el safari perdido; Solo contra Roma; Túnel 28. Cont.

PARRAVICINI — Av. San Martín 1851. Il sorpasso; Fantasma de Roma; Ferdinando 1º rey de Nápoles.

SAAVEDRA

AESCA — Av. del Tejar 3899. 70-8419. Supercolosal acción: El pirata negro; Cuentos saldados; La indestructible. Cont. niños $ 20.

CUMBRE — G. del Río 4127. 70-5572. Estreno simultáneo super éxito: La terraza (Premio 1963); Deshonra; Viaje a la India (Proh. m. 18 a.)

SAAVEDRA — R. Lrurtia 6020. La mujer que yo soñé; El valle de la veng.; Cartas de amor a mi maest.

S. M. DE LOS ANGELES — Avda. Forest 3210. La furia d|Ceylán; La máscara d|dolor; Justicia a tiro limpio.

SUR

C. GARDEL — Bolívar 1032. 34-7155. El terror de la máscara roja; Somos 2 fugitivos; La isla d|pecado.

N. PALACE — S. Juan 2461. 97-1723.
40 AÑOS DE NOVIOS
Buscando a Mónica; Un tipo de sangre. Niños $ 20.

BUEN ORDEN — Bdo. de Irigoyen 1521. Los nueve hermanos, c. H. Fonda y M. O'Hara, tcn. y panav. Isla de amor, c. Robert Preston y Giorgia Moll, tec. y panav. Cont.

CONSTITUCION — B. de Irigoyen 1414. 23-0248. Niños $ 40. 14.45, 19.10 y 22.30 horas:
LA CALESITA
Hugo del Carril. 14.15, 17.35 y 21 horas. El cofre del pirata. Bob Hope. Continuado.

POPEYE, el Marino — Por BUD SAGENDORF

EL PATO DONALD — Por WALT DISNEY

crónica Diario de la Tarde
Dirección, Redacción y Administración: Corrientes 1585 - T.E. 46-6990, 6759, 6907
Director: Héctor R. García — (Registro de Propiedad Intelectual en trámite)

SALIO PREMIADO CON $ 1.800.000 EL Nº 34.929

Crónica
FIRME JUNTO AL PUEBLO
Bs. As., Jueves 31 de Octubre de 1963

APROXIMACIONES

Con $ 30.180
Nº 34.928

Con $ 30.180
Nº 34.930

Con $ 15.000
Nº 34.927

Con $ 15.000
Nº 34.931

TERMINACIONES

Los que terminan en

929

tienen premio de $ 1.560

Los que terminan en

29

tienen premio de $ 720

Los que terminan en

9

tienen premio de $ 360

Con $ 360,—

todos los números que resulten tomando de 11 en 11 a partir del premio mayor en forma ascendente y descendente

Los premios mayores en la página 9.

NOTA: Extracto tomado al canto.

1

Núm.	Premio
011	600
081	1500
113	600
161	600
212	600
273	600
443	600
454	600
556	600
622	600
718	600
722	600
728	600
742	600
759	600
789	600
814	600
893	600
915	600

2

Núm.	Premio
073	600
096	600
133	600
159	600
180	600
284	600
368	600
396	600
498	600
540	600
553	600
564	600
614	600
646	600
686	600
694	600
717	600
728	600
778	600
802	600
934	600

3

Núm.	Premio
031	3000
052	600
096	600
108	600
150	600
172	600
229	600
244	600
276	600
344	600
345	600
419	600
439	600
456	600
517	600
533	600
552	600
557	600
562	600
568	600
610	600
640	600
702	600
775	600
780	600
823	600
834	600
836	600
857	600

4

Núm.	Premio
055	600
078	600
149	600
169	600
194	600
259	600
299	600
384	600
604	600
606	600
620	600
664	600
729	600
734	600
797	600
834	600
868	600

5

Núm.	Premio
084	600
132	600
153	600
312	600
361	600
414	600
421	600
531	600
545	600
552	600
578	600
619	600
685	600
758	600
762	1500

6

Núm.	Premio
012	600
013	600
077	600
081	600
217	600
302	600
414	600
446	600
471	600
523	600
542	1500
558	600
626	600
647	600
660	600
698	600
699	1500
780	1500
794	600
889	600
911	600
992	600

7

Núm.	Premio
012	600
264	600
311	600
374	600
657	600
777	600
788	600
839	600
860	600
885	600

8

Núm.	Premio
070	600
157	600
173	600
192	600
208	600
213	600
262	600
374	600
486	600
500	600
509	600
575	600
635	600
689	600
698	3000
847	600
853	600
854	1500
877	600
953	600
980	600
995	600

9

Núm.	Premio
014	600
117	600
119	3000
235	600
378	1500
402	600
547	600
558	3000
633	600
693	600
694	600
756	600
866	600
943	600
981	600
990	3000

10

Núm.	Premio
107	600
123	600
187	600
195	600
244	600
269	600
518	600
710	600
763	600
793	600
805	600
858	600

11

Núm.	Premio
116	600
125	600
151	600
168	1500
199	600
205	600
228	600
328	600
337	600
339	600
357	600
360	600
383	600
395	600
408	600
507	600
583	600
653	600
682	600
888	600
963	600
985	600

12

Núm.	Premio
003	600
034	600
120	600
160	600
197	600
200	600
209	600
266	600
378	600
389	600
402	600
473	600
571	1500
618	600
879	600
987	600

13

Núm.	Premio
068	600
122	600
183	600
317	600
360	600
367	600
567	600
583	600
681	600
694	1500
910	600
995	600

14

Núm.	Premio
003	600
075	600
173	600
194	1500
218	600
266	600
297	600
321	600
325	600
379	600
407	600
556	600
594	600
656	600
669	600
680	600
683	600
690	600
714	600
768	600
859	600
865	1500
876	600
881	600
895	600
907	600

15

Núm.	Premio
010	600
042	600
148	600
323	600
580	600
599	600
619	600
629	600
649	600
679	600
719	600
804	600

16

Núm.	Premio
022	600
036	1500
173	1500
182	600
235	600
240	600
368	600
386	600
434	600
580	600
756	600
769	600
798	600
905	600

17

Núm.	Premio
055	600
153	600
248	600
263	600
306	600
430	600
463	600
468	600
485	600
546	600
596	600
828	600
839	600
905	600

18

Núm.	Premio
120	3000
234	600
267	600
308	600
488	600
512	600
549	600
570	600
601	600
680	600
751	600
779	600
799	600
836	600
838	600
850	600
933	600
941	600
958	600

19

Núm.	Premio
054	600
100	600
105	600
106	600
107	600
173	600
187	600
233	600
302	600
334	600
353	600
388	600
448	600
529	600
578	600
633	600
680	600
721	600
840	600
865	600
911	600

20

Núm.	Premio
037	600
176	600
189	600
270	600
286	600
330	600
372	600
510	600
525	600
625	600
654	600
751	600
769	3000
945	600
955	600
969	600
988	600

21

Núm.	Premio
044	600
065	600
070	600
120	600
137	600
329	600
387	600
394	600
528	600
597	600
800	600
855	600

22

Núm.	Premio
022	600
034	600
055	600
070	600
077	600
085	600
168	600
192	600
240	600
241	600
273	600
298	600
304	600
386	600
414	600
475	600
496	600
745	600
759	600
765	600
782	600
917	600
991	600

23

Núm.	Premio
054	600
110	600
198	600
234	600
238	600
282	600
295	600
305	600
306	600
350	600
367	600
477	600
484	600
617	600
671	600
688	600
689	600
818	600
901	600
920	600
937	600
970	600

24

Núm.	Premio
034	600
047	600
084	600
099	600
100	600
113	1500
160	600
246	600
258	600
367	1500
409	600
574	600
700	600
747	600
786	600
880	600
898	600
938	600
941	600

25

Núm.	Premio
000	600
078	600
178	600
201	600
232	600
344	600
367	600
415	600
582	600
606	600
677	600
712	600
903	3000
934	600

26

Núm.	Premio
087	600
314	600
343	600
449	600
581	600
595	600
614	600
682	600
775	600
790	600
840	600
912	600

27

Núm.	Premio
060	600
089	600
097	600
196	600
178	600
244	600
394	600
514	600
565	600
595	600
673	600
694	600
703	600
743	600
824	600
913	600
961	600

28

Núm.	Premio
016	600
073	600
093	600
126	1500
149	600
230	600
288	600
371	600
447	600
453	600
463	600
491	600
536	600
657	600
660	600
698	600
803	3000
989	600

29

Núm.	Premio
012	600
031	600
038	600
045	3000
094	600
120	600
157	600
158	600
173	600
174	600
232	600
280	600
497	600
545	600
552	600
574	600
579	600
598	600
603	600
698	600
729	600
777	600
913	600

30

Núm.	Premio
085	600
176	1500
278	1500
300	600
325	600
335	600
394	600
535	600
539	600

31

Núm.	Premio
260	600
277	600
491	600
572	600
636	600
719	600
822	600
882	600
907	600
943	600

32

Núm.	Premio
039	600
115	600
124	600
178	600
258	600
374	600
438	600
442	1500
458	3000
473	600
528	600
551	600
575	1500
599	600
625	600
825	600
967	600

33

Núm.	Premio
050	600
054	600
072	600
078	600
083	600
197	600
280	600
287	600
317	600
450	600
510	600
559	600
581	600
622	600
699	500
960	600
984	600

34

Núm.	Premio
012	600
081	600
142	600
171	3000
212	600
318	600
541	600
642	600
875	600
906	500

35

Núm.	Premio
052	600
075	600
078	1500
112	600
219	600
225	600
314	600
370	600
441	600
475	600
492	600
698	600
877	600
946	600

36

Núm.	Premio
031	600
223	600
252	600
256	600
239	600
414	600
435	600
437	600
474	600
645	600
676	600
813	600
856	600
888	600
889	600

37

Núm.	Premio
029	600
073	600
115	600
169	600
204	1500
217	600
266	600
275	1500
301	600
532	600
534	600
800	600

38

Núm.	Premio
014	600
125	600
248	600
316	600
335	600
384	1500
434	600
451	600
517	600
524	600
870	600
880	600
889	500
699	600

39

Núm.	Premio
039	600
049	600
427	600
449	600
471	600
511	600
515	600
599	600
611	600
679	600
695	600
819	600
927	600
928	600
968	600
972	600

40

Núm.	Premio
105	600
114	600
135	600
159	600
288	600
306	600
374	600
396	600
427	600
447	600
493	600
516	600
563	600
668	600
674	600
690	600
767	600
789	600
845	1500
929	600
936	600

41

Núm.	Premio
48	600
057	600
102	600
207	600
261	600
295	1500
294	600
304	3000
312	600
350	600
540	600
666	600
694	600
789	600
859	600
866	600
098	600
967	600

42

Núm.	Premio
079	600
0?2	3000
0?7	600
130	600
165	600
221	600
227	600
233	600
253	600
324	600
347	3000
357	600
363	600
413	600
416	600
450	600
506	600
533	600
545	600
655	600
694	600
766	600
813	600
865	600
878	600

PREMIOS POR PROGRESION

1	2	3	4	5	6	7	8	9	10	11	12	13	14	15	16	17	18	19	20	21	22	23	24	25	26	27	28	29	30	31	32	33	34	35	36	37	38	39	40	41	42
1005	2006	3007	4008	5009	6010	7000	8001	9002	10003	11004	12005	13006	14007	15008	16009	17010	18000	19001	20002	21003	22004	23005	24006	25007	26008	27009	28010	29000	30001	31002	32003	33004	34005	35006	36007	37008	38009	39010	40000	41001	42002
1016	2017	3018	4019	5020	6021	7011	8012	9013	10014	11015	12016	13017	14018	15019	16020	17021	18011	19012	20013	21014	22015	23016	24017	25018	26019	27020	28021	29011	30012	31013	32014	33015	34016	35017	36018	37019	38020	39021	40011	41012	42013
1027	2028	3029	4030	5031	6032	7022	8023	9024	10025	11026	12027	13028	14029	15030	16031	17032	18022	19023	20024	21025	22026	23027	24028	25029	26030	27031	28032	29022	30023	31024	32025	33026	34027	35028	36029	37030	38031	39032	40022	41023	42024
1038	2039	3040	4041	5042	6043	7033	8034	9035	10036	11037	12038	13039	14040	15041	16042	17043	18033	19034	20035	21036	22037	23038	24039	25040	26041	27042	28043	29033	30034	31035	32036	33037	34038	35039	36040	37041	38042	39043	40033	41034	42035
1049	2050	3051	4052	5053	6054	7044	8045	9046	10047	11048	12049	13050	14051	15052	16053	17054	18044	19045	20046	21047	22048	23049	24050	25051	26052	27053	28054	29044	30045	31046	32047	33048	34049	35050	36051	37052	38053	39054	40044	41045	42046
1060	2061	3062	4063	5064	6065	7055	8056	9057	10058	11059	12060	13061	14062	15063	16064	17065	18055	19056	20057	21058	22059	23060	24061	25062	26063	27064	28065	29055	30056	31057	32058	33059	34060	35061	36062	37063	38064	39065	40055	41056	42057
1071	2072	3073	4074	5075	6076	7066	8067	9068	10069	11070	12071	13072	14073	15074	16075	17076	18066	19067	20068	21069	22070	23071	24072	25073	26074	27075	28076	29066	30067	31068	32069	33070	34071	35072	36073	37074	38075	39076	40066	41067	42068
1082	2083	3084	4085	5086	6087	7077	8078	9079	10080	11081	12082	13083	14084	15085	16086	17087	18077	19078	20079	21080	22081	23082	24083	25084	26085	27086	28087	29077	30078	31079	32080	33081	34082	35083	36084	37085	38086	39087	40077	41078	42079
1093	2094	3095	4096	5097	6098	7088	8089	9090	10091	11092	12093	13094	14095	15096	16097	17098	18088	19089	20090	21091	22092	23093	24094	25095	26096	27097	28098	29088	30089	31090	32091	33092	34093	35094	36095	37096	38097	39098	40088	41089	42090
1104	2105	3106	4107	5108	6109	7099	8100	9101	10102	11103	12104	13105	14106	15107	16108	17109	18099	19100	20101	21102	22103	23104	24105	25106	26107	27108	28109	29099	30100	31101	32102	33103	34104	35105	36106	37107	38108	39109	40099	41100	42101
1115	2116	3117	4118	5119	6120	7110	8111	9112	10113	11114	12115	13116	14117	15118	16119	17120	18110	19111	20112	21113	22114	23115	24116	25117	26118	27119	28120	29110	30111	31112	32113	33114	34115	35116	36117	37118	38119	39120	40110	41111	42112
1126	2127	3128	4129	5130	6131	7121	8122	9123	10124	11125	12126	13127	14128	15129	16130	17131	18121	19122	20123	21124	22125	23126	24127	25128	26129	27130	28131	29121	30122	31123	32124	33125	34126	35127	36128	37129	38130	39131	40121	41122	42123
1137	2138	3139	4140	5141	6142	7132	8133	9134	10135	11136	12137	13138	14139	15140	16141	17142	18132	19133	20134	21135	22136	23137	24138	25139	26140	27141	28142	29132	30133	31134	32135	33136	34137	35138	36139	37140	38141	39142	40132	41133	42134
1148	2149	3150	4151	5152	6153	7143	8144	9145	10146	11147	12148	13149	14150	15151	16152	17153	18143	19144	20145	21146	22147	23148	24149	25150	26151	27152	28153	29143	30144	31145	32146	33147	34148	35149	36150	37151	38152	39153	40143	41144	42145
1159	2160	3161	4162	5163	6164	7154	8155	9156	10157	11158	12159	13160	14161	15162	16163	17164	18154	19155	20156	21157	22158	23159	24160	25161	26162	27163	28164	29154	30155	31156	32157	33158	34159	35160	36161	37162	38163	39164	40154	41155	42156
1170	2171	3172	4173	5174	6175	7165	8166	9167	10168	11169	12170	13171	14172	15173	16174	17175	18165	19166	20167	21168	22169	23170	24171	25172	26173	27174	28175	29165	30166	31167	32168	33169	34170	35171	36172	37173	38174	39175	40165	41166	42167
1181	2182	3183	4184	5185	6186	7176	8177	9178	10179	11180	12181	13182	14183	15184	16185	17186	18176	19177	20178	21179	22180	23181	24182	25183	26184	27185	28186	29176	30177	31178	32179	33180	34181	35182	36183	37184	38185	39186	40176	41177	42178
1192	2193	3194	4195	5196	6197	7187	8188	9189	10190	11191	12192	13193	14194	15195	16196	17197	18187	19188	20189	21190	22191	23192	24193	25194	26195	27196	28197	29187	30188	31189	32190	33191	34192	35193	36194	37195	38196	39197	40187	41188	42189
1203	2204	3205	4206	5207	6208	7198	8199	9200	10201	11202	12203	13204	14205	15206	16207	17208	18198	19199	20200	21201	22202	23203	24204	25205	26206	27207	28208	29198	30199	31200	32201	33202	34203	35204	36205	37206	38207	39208	40198	41199	42200
1214	2215	3216	4217	5218	6219	7209	8210	9211	10212	11213	12214	13215	14216	15217	16218	17219	18209	19210	20211	21212	22213	23214	24215	25216	26217	27218	28219	29209	30210	31211	32212	33213	34214	35215	36216	37217	38218	39219	40209	41210	42211
1225	2226	3227	4228	5229	6230	7220	8221	9222	10223	11224	12225	13226	14227	15228	16229	17230	18220	19221	20222	21223	22224	23225	24226	25227	26228	27229	28230	29220	30221	31222	32223	33224	34225	35226	36227	37228	38229	39230	40220	41221	42222
1236	2237	3238	4239	5240	6241	7231	8232	9233	10234	11235	12236	13237	14238	15239	16240	17241	18231	19232	20233	21234	22235	23236	24237	25238	26239	27240	28241	29231	30232	31233	32234	33235	34236	35237	36238	37239	38240	39241	40231	41232	42233
1247	2248	3249	4250	5251	6252	7242	8243	9244	10245	11246	12247	13248	14249	15250	16251	17252	18242	19243	20244	21245	22246	23247	24248	25249	26250	27251	28252	29242	30243	31244	32245	33246	34247	35248	36249	37250	38251	39252	40242	41243	42244
1258	2259	3260	4261	5262	6263	7253	8254	9255	10256	11257	12258	13259	14260	15261	16262	17263	18253	19254	20255	21256	22257	23258	24259	25260	26261	27262	28263	29253	30254	31255	32256	33257	34258	35259	36260	37261	38262	39263	40253	41254	42255
1269	2270	3271	4272	5273	6274	7264	8265	9266	10267	11268	12269	13270	14271	15272	16273	17274	18264	19265	20266	21267	22268	23269	24270	25271	26272	27273	28274	29264	30265	31266	32267	33268	34269	35270	36271	37272	38273	39274	40264	41265	42266
1280	2281	3282	4283	5284	6285	7275	8276	9277	10278	11279	12280	13281	14282	15283	16284	17285	18275	19276	20277	21278	22279	23280	24281	25282	26283	27284	28285	29275	30276	31277	32278	33279	34280	35281	36282	37283	38284	39285	40275	41276	42277
1291	2292	3293	4294	5295	6296	7286	8287	9288	10289	11290	12291	13292	14293	15294	16295	17296	18286	19287	20288	21289	22290	23291	24292	25293	26294	27295	28296	29286	30287	31288	32289	33290	34291	35292	36293	37294	38295	39296	40286	41287	42288
1302	2303	3304	4305	5306	6307	7297	8298	9299	10300	11301	12302	13303	14304	15305	16306	17307	18297	19298	20299	21300	22301	23302	24303	25304	26305	27306	28307	29297	30298	31299	32300	33301	34302	35303	36304	37305	38306	39307	40297	41298	42299
1313	2314	3315	4316	5317	6318	7308	8309	9310	10311	11312	12313	13314	14315	15316	16317	17318	18308	19309	20310	21311	22312	23313	24314	25315	26316	27317	28318	29308	30309	31310	32311	33312	34313	35314	36315	37316	38317	39318	40308	41309	42310
1324	2325	3326	4327	5328	6329	7319	8320	9321	10322	11323	12324	13325	14326	15327	16328	17329	18319	19320	20321	21322	22323	23324	24325	25326	26327	27328	28329	29319	30320	31321	32322	33323	34324	35325	36326	37327	38328	39329	40319	41320	42321
1335	2336	3337	4338	5339	6340	7330	8331	9332	10333	11334	12335	13336	14337	15338	16339	17340	18330	19331	20332	21333	22334	23335	24336	25337	26338	27339	28340	29330	30331	31332	32333	33334	34335	35336	36337	37338	38339	39340	40330	41331	42332
1346	2347	3348	4349	5350	6351	7341	8342	9343	10344	11345	12346	13347	14348	15349	16350	17351	18341	19342	20343	21344	22345	23346	24347	25348	26349	27350	28351	29341	30342	31343	32344	33345	34346	35347	36348	37349	38350	39351	40341	41342	42343
1357	2358	3359	4360	5361	6362	7352	8353	9354	10355	11356	12357	13358	14359	15360	16361	17362	18352	19353	20354	21355	22356	23357	24358	25359	26360	27361	28362	29352	30353	31354	32355	33356	34357	35358	36359	37360	38361	39362	40352	41353	42354
1368	2369	3370	4371	5372	6373	7363	8364	9365	10366	11367	12368	13369	14370	15371	16372	17373	18363	19364	20365	21366	22367	23368	24369	25370	26371	27372	28373	29363	30364	31365	32366	33367	34368	35369	36370	37371	38372	39373	40363	41364	42365
1379	2380	3381	4382	5383	6384	7374	8375	9376	10377	11378	12379	13380	14381	15382	16383	17384	18374	19375	20376	21377	22378	23379	24380	25381	26382	27383	28384	29374	30375	31376	32377	33378	34379	35380	36381	37382	38383	39384	40374	41375	42376
1390	2391	3392	4393	5394	6395	7385	8386	9387	10388	11389	12390	13391	14392	15393	16394	17395	18385	19386	20387	21388	22389	23390	24391	25392	26393	27394	28395	29385	30386	31387	32388	33389	34390	35391	36392	37393	38394	39395	40385	41386	42387
1401	2402	3403	4404	5405	6406	7396	8397	9398	10399	11400	12401	13402	14403	15404	16405	17406	18396	19397	20398	21399	22400	23401	24402	25403	26404	27405	28406	29396	30397	31398	32399	33400	34401	35402	36403	37404	38405	39406	40396	41397	42398
1412	2413	8414	4915	5416	6417	7407	8408	9409	10410	11411	12412	13413	14414	15415	16416	17417	18407	19408	20409	21410	22411	23412	24413	25414	26415	27416	28417	29407	30408	31409	32410	33411	34412	35413	36414	37415	38416	39417	40407	41408	42409
1423	2424	3425	4426	5427	6428	7418	8419	9420	10421	11422	12423	13424	14425	15426	16427	17428	18418	19419	20420	21421	22422	23423	24424	25425	26426	27427	28428	29418	30419	31420	32421	33422	34423	35424	36425	37426	38427	39428	40418	41419	42420
1434	2435	3436	4437	5438	6439	7429	8430	9431	10432	11433	12434	13435	14436	15437	16438	17439	18429	19430	20431	21432	22433	23434	24435	25436	26437	27438	28439	29429	30430	31431	32432	33433	34434	35435	36436	37437	38438	39439	40429	41430	42431
1445	2446	3447	4448	5449	6450	7440	8441	9442	10443	11444	12445	13446	14447	15448	16449	17450	18440	19441	20442	21443	22444	23445	24446	25447	26448	27449	28450	29440	30441	31442	32443	33444	34445	35446	36447	37448	38449	39450	40440	41441	42442
1456	2457	3458	4459	5460	6461	7451	8452	9453	10454	11455	12456	13457	14458	15459	16460	17461	18451	19452	20453	21454	22455	23456	24457	25458	26459	27460	28461	29451	30452	31453	32454	33455	34456	35457	36458	37459	38460	39461	40451	41452	42453
1467	2468	3469	4470	5471	6472	7462	8463	9464	10465	11466	12467	13468	14469	15470	16471	17472	18462	19463	20464	21465	22466	23467	24468	25469	26470	27471	28472	29462	30463	31464	32465	33466	34467	35468	36469	37470	38471	39472	40462	41463	42464
1478	2479	3480	4481	5482	6483	7473	8474	9475	10476	11477	12478	13479	14480	15481	16482	17483	18473	19474	20475	21476	22477	23478	24479	25480	26481	27482	28483	29473	30474	31475	32476	33477	34478	35479	36480	37481	38482	39483	40473	41474	42475
1489	2490	3491	4492	5493	6494	7484	8485	9486	10487	11488	12489	13490	14491	15492	16493	17494	18484	19485	20486	21487	22488	23489	24490	25491	26492	27493	28494	29484	30485	31486	32487	33488	34489	35490	36491	37492	38493	39494	40484	41485	42486
1500	2501	3502	4503	5504	6505	7495	8496	9497	10498	11499	12500	13501	14502	15503	16504	17505	18495	19496	20497	21498	22499	23500	24501	25502	26503	27504	28505	29495	30496	31497	32498	33499	34500	35501	36502	37503	38504	39505	40495	41496	42497
1511	2512	3513	4514	5515	6516	7506	8507	9508	10509	11510	12511	13512	14513	15514	16515	17516	18506	19507	20508	21509	22510	23511	24512	25513	26514	27515	28516	29506	30507	31508	32509	33510	34511	35512	36513	37514	38515	39516	40506	41507	42508
1522	2523	3524	4525	5526	6527	7517	8518	9519	10520	11521	12522	13523	14524	15525	16526	17527	18517	19518	20519	21520	22521	23522	24523	25524	26525	27526	28527	29517	30518	31519	32520	33521	34522	35523	36524	37525	38526	39527	40517	41518	42519
1533	2534	3535	4536	5537	6538	7528	8529	9530	10531	11532	12533	13534	14535	15536	16537	17538	18528	19529	20530	21531	22532	23533	24534	25535	26536	27537	28538	29528	30529	31530	32531	33532	34533	35534	36535	37536	38537	39538	40528	41529	42530
1544	2545	3546	4547	5548	6549	7539	8540	9541	10542	11543	12544	13545	14546	15547	16548	17549	18539	19540	20541	21542	22543	23544	24545	25546	26547	27548	28549	29539	30540	31541	32542	33543	34544	35545	36546	37547	38548	39549	40539	41540	42541
1555	2556	3557	4558	5559	6560	7550	8551	9552	10553	11554	12555	13556	14557	15558	16559	17560	18550	19551	20552	21553	22554	23555	24556	25557	26558	27559	28560	29550	30551	31552	32553	33554	34555	35556	36557	37558	38559	39560	40550	41551	42552
1566	2567	3568	4569	5570	6571	7561	8562	9563	10564	11565	12566	13567	14568	15569	16570	17571	18561	19562	20563	21564	22565	23566	24567	25568	26569	27570	28571	29561	30562	31563	32564	33565	34566	35567	36568	37569	38570	39571	40561	41562	42563
1577	2578	3579	4580	5581	6582	7572	8573	9574	10575	11576	12577	13578	14579	15580	16581	17582	18572	19573	20574	21575	22576	23577	24578	25579	26580	27581	28582	29572	30573	31574	32575	33576	34577	35578	36579	37580	38581	39582	40572	41573	42574
1588	2589	3590	4591	5592	6593	7583	8584	9585	10586	11587	12588	13589	14590	15591	16592	17593	18583	19584	20585	21586	22587	23588	24589	25590	26591	27592	28593	29583	30584	31585	32586	33587	34588	35589	36590	37591	38592	39593	40583	41584	42585
1599	2600	3601	4602	5603	6604	7594	8595	9596	10597	11598	12599	13600	14601	15602	16603	17604	18594	19595	20596	21597	22598	23599	24600	25601	26602	27603	28604	29594	30595	31596	32597	33598	34599	35600	36601	37602	38603	39604	40594	41595	42596
1610	2611	3612	4613	5614	6615	7605	8606	9607	10608	11609	12610	13611	14612	15613	16614	17615	18605	19606	20607	21608	22609	23610	24611	25612	26613	27614	28615	29605	30606	31607	32608	33609	34610	35611	36612	37613	38614	39615	40605	41606	42607
1621	2622	3623	4624	5625	6626	7616	8617	9618	10619	11620	12621	13622	14623	15624	16625	17626	18616	19617	20618	21619	22620	23621	24622	25623	26624	27625	28626	29616	30617	31618	32619	33620	34621	35622	36623	37624	38625	39626	40616	41617	42618
1632	2633	3634	4635	5636	6637	7627	8628	9629	10630	11631	12632	13633	14634	15635	16636	17637	18627	19628	20629	21630	22631	23632	24633	25634	26635	27636	28637	29627	30628	31629	32630	33631	34632	35633	36634	37635	38636	39637	40627	41628	42629
1643	2644	3645	4646	5647	6648	7638	8639	9640	10641	11642	12643	13644	14645	15646	16647	17648	18638	19639	20640	21641	22642	23643	24644	25645	26646	27647	28648	29638	30639	31640	32641	33642	34643	35644	36645	37646	38647	39648	40638	41639	42640
1654	2655	3656	4657	5658	6659	7649	8650	9651	10652	11653	12654	13655	14656	15657	16658	17659	18649	19650	20651	21652	22653	23654	24655	25656	26657	27658	28659	29649	30650	31651	32652	33653	34654	35655	36656	37657	38658	39659	40649	41650	42651
1665	2666	3667	4668	5669	6670	7660	8661	9662	10663	11664	12665	13666	14667	15668	16669	17670	18660	19661	20662	21663	22664	23665	24666	25667	26668	27669	28670	29660	30661	31662	32663	33664	34665	35666	36667	37668	38669	39670	40660	41661	42662
1676	2677	3678	4679	5680	6681	7671	8672	9673	10674	11675	12676	13677	14678	15679	16680	17681	18671	19672	20673	21674	22675	23676	24677	25678	26679	27680	28681	29671	30672	31673	32674	33675	34676	35677	36678	37679	38680	39681	40671	41672	42673
1687	2688	3689	4690	5691	6692	7682	8683	9684	10685	11686	12687	13688	14689	15690	16691	17692	18682	19683	20684	21685	22686	23687	24688	25689	26690	27691	28692	29682	30683	31684	32685	33686	34687	35688	36689	37690	38691	39692	40682	41683	42684
1698	2699	3700	4701	5702	6703	7693	8694	9695	10696	11697	12698	13699	14700	15701	16702	17703	18693	19694	20695	21696	22697	23698	24699	25700	26701	27702	28703	29693	30694	31695	32696	33697	34698	35699	36700	37701	38702	39703	40693	41694	42695
1709	2710	3711	4712	5713	6714	7704	8705	9706	10707	11708	12709	13710	14711	15712	16713	17714	18704	19705	20706	21707	22708	23709	24710	25711	26712	27713	28714	29704	30705	31706	32707	33708	34709	35710	36711	37712	38713	39714	40704	41705	42706
1720	2721	3722	4723	5724	6725	7715	8716	9717	10718	11719	12720	13721	14722	15723	16724	17725	18715	19716	20717	21718	22719	23720	24721	25722	26723	27724	28725	29715	30716	31717	32718	33719	34720	35721	36722	37723	38724	39725	40715	41716	42717
1731	2732	3733	4734	5735	6736	7726	8727	9728	10729	11730	12731	13732	14733	15734	16735	17736	18726	19727	20728	21729	22730	23731	24732	25733	26734	27735	28736	29726	30727	31728	32729	33730	34731	35732	36733	37734	38735	39736	40726	41727	42728
1742	2743	3744	4745	5746	6747	7737	8738	9739	10740	11741	12742	13743	14744	15745	16746	17747	18737	19738	20739	21740	22741	23742	24743	25744	26745	27746	28747	29737	30738	31739	32740	33741	34742	35743	36744	37745	38746	39747	40737	41738	42739
1753	2754	3755	4756	5757	6758	7748	8749	9750	10751	11752	12753	13754	14755	15756	16757	17758	18748	19749	20750	21751	22752	23753	24754	25755	26756	27757	28758	29748	30749	31750	32751	33752	34753	35754	36755	37756	38757	39758	40748	41749	42750
1764	2765	3766	4767	5768	6769	7759	8760	9761	10762	11763	12764	13765	14766	15767	16768	17769	18759	19760	20761	21762	22763	23764	24765	25766	26767	27768	28769	29759	30760	31761	32762	33763	34764	35765	36766	37767	38768	39769	40759	41760	42761
1775	2776	3777	4778	5779	6780	7770	8771	9772	10773	11774	12775	13776	14777	15778	16779	17780	18770	19771	20772	21773	22774	23775	24776	25777	26778	27779	28780	29770	30771	31772	32773	33774	34775	35776	36777	37778	38779	39780	40770	41771	42772
1786	2787	3788	4789	5790	6791	7781	8782	9783	10784	11785	12786	13787	14788	15789	16790	17791	18781	19782	20783	21784	22785	23786	24787	25788	26789	27790	28791	29781	30782	31783	32784	33785	34786	35787	36788	37789	38790	39791	40781	41782	42783
1797	2798	3799	4800	5801	6802	7792	8793	9794	10795	11796	12797	13798	14799	15800	16801	17802	18792	19793	20794	21795	22796	23797	24798	25799	26800	27801	28802	29792	30793	31794	32795	33796	34797	35798	36799	37800	38801	39802	40792	41793	42794
1808	2809	3810	4811	5812	6813	7803	8804	9805	10806	11807	12808	13809	14810	15811	16812	17813	18803	19804	20805	21806	22807	23808	24809	25810	26811	27812	28813	29803	30804	31805	32806	33807	34808	35809	36810	37811	38812	39813	40803	41804	42805
1819	2820	3821	4822	5823	6824	7814	8815	9816	10817	11818	12819	13820	14821	15822	16823	17824	18814	19815	20816	21817	22818	23819	24820	25821	26822	27823	28824	29814	30815	31816	32817	33818	34819	35820	36821	37822	38823	39824	40814	41815	42816
1830	2831	3832	4833	5834	6835	7825	8826	9827	10828	11829	12830	13831	14832	15833	16834	17835	18825	19826	20827	21828	22829	23830	24831	25832	26833	27834	28835	29825	30826	31827	32828	33829	34830	35831	36832	37833	38834	39835	40825	41826	42827
1841	2842	3843	4844	5845	6846	7836	8837	9838	10839	11840	12841	13842	14843	15844	16845	17846	18836	19837	20838	21839	22840	23841	24842	25843	26844	27845	28846	29836	30837	31838	32839	33840	34841	35842	36843	37844	38845	39846	40836	41837	42838
1852	2853	3854	4855	5856	6857	7847	8848	9849	10850	11851	12852	13853	14854	15855	16856	17857	18847	19848	20849	21850	22851	23852	24853	25854	26855	27856	28857	29847	30848	31849	32850	33851	34852	35853	36854	37855	38856	39857	40847	41848	42849
1863	2864	3865	4866	5867	6868	7858	8859	9860	10861	11862	12863	13864	14865	15866	16867	17868	18858	19859	20860	21861	22862	23863	24864	25865	26866	27867	28868	29858	30859	31860	32861	33862	34863	35864	36865	37866	38867	39868	40858	41859	42860
1874	2875	3876	4877	5878	6879	7869	8870	9871	10872	11873	12874	13875	14876	15877	16878	17879	18869	19870	20871	21872	22873	23874	24875	25876	26877	27878	28879	29869	30870	31871	32872	33873	34874	35875	36876	37877	38878	39879	40869	41870	42871
1885	2886	3887	4888	5889	6890	7880	8881	9882	10883	11884	12885	13886	14887	15888	16889	17890	18880	19881	20882	21883	22884	23885	24886	25887	26888	27889	28890	29880	30881	31882	32883	33884	34885	35886	36887	37888	38889	39890	40880	41881	42882
1896	2897	3898	4899	5900	6901	7891	8892	9893	10894	11895	12896	13897	14898	15899	16900	17901	18891	19892	20893	21894	22895	23896	24897	25898	26899	27900	28901	29891	30892	31893	32894	33895	34896	35897	36898	37899	38900	39901	40891	41892	42893
1907	2908	3909	4910	5911	6912	7902	8903	9904	10905	11906	12907	13908	14909	15910	16911	17912	18902	19903	20904	21905	22906	23907	24908	25909	26910	27911	28912	29902	30903	31904	32905	33906	34907	35908	36909	37910	38911	39912	40902	41903	42904
1918	2919	3920	4921	5922	6923	7913	8914	9915	10916	11917	12918	13919	14920	15921	16922	17923	18913	19914	20915	21916	22917	23918	24919	25920	26921	27922	28923	29913	30914	31915	32916	33917	34918	35919	36920	37921	38922	39923	40913	41914	42915
1929	2930	3931	4932	5933	6934	7924	8925	9926	10927	11928	12929	13930	14931	15932	16933	17934	18924	19925	20926	21927	22928	23929	24930	25931	26932	27933	28934	29924	30925	31926	32927	33928	34929	35930	36931	37932	38933	39934	40924	41925	42926
1940	2941	3942	4943	5944	6945	7935	8936	9937	10938	11939	12940	13941	14942	15943	16944	17945	18935	19936	20937	21938	22939	23940	24941	25942	26943	27944	28945	29935	30936	31937	32938	33939	34940	35941	36942	37943	38944	39945	40935	41936	42937
1951	2952	3953	4954	5955	6956	7946	8947	9948	10949	11950	12951	13952	14953	15954	16955	17956	18946	19947	20948	21949	22950	23951	24952	25953	26954	27955	28956	29946	30947	31948	32949	33950	34951	35952	36953	37954	38955	39956	40946	41947	42948
1962	2963	3964	4965	5966	6967	7957	8958	9959	10960	11961	12962	13963	14964	15965	16966	17967	18957	19958	20959	21960	22961	23962	24963	25964	26965	27966	28967	29957	30958	31959	32960	33961	34962	35963	36964	37965	38966	39967	40957	41958	42959
1973	2974	3975	4976	5977	6978	7968	8969	9970	10971	11972	12973	13974	14975	15976	16977	17978	18968	19969	20970	21971	22972	23973	24974	25975	26976	27977	28978	29968	30969	31970	32971	33972	34973	35974	36975	37976	38977	39978	40968	41969	42970
1984	2985	3986	4987	5988	6989	7979	8980	9981	10982	11983	12984	13985	14986	15987	16988	17989	18979	19980	20981	21982	22983	23984	24985	25986	26987	27988	28989	29979	30980	31981	32982	33983	34984	35985	36986	37987	38988	39989	40979	41980	42981
1995	2996	3997	4998	5999		7990	8991	9992	10993	11994	12995	13996	14997	15998	16999		18990	19991	20992	21993	22994	23995	24996	25997	26998	27999		29990	30991	31992	32993	33994	34995	35996	36997	37998	38999		40990	41991	42992